朝鮮日報 三十日夕刊八面
發行兼編輯人 申錫雨 印刷人 金炳光 編輯人 朴昌根
京城府堅志洞 發行所 朝鮮日報社

社說

殖米政策의將來
—『鮮産品愛用』宣傳의意義—

一

金解禁이라는 近來의 大事實은 日本의政治家로만흔新認識을 가지게하얏나 緊縮을準備하든때부터 公私經濟의緊縮消費節約을 크게 宣傳하얏고 解禁後의對策으로는 産業의合理化와統制를 大大的으로宣傳하고잇다 그經濟的不況이 豫想以上으로 深刻한데서 그前途의念慮는 從來에 等閑視하든 國産品愛用을 極力宣傳하게되는것이다 이에經濟的으로 그現實의領域을가치한 朝鮮에도財政緊縮 消費節約을 그影響이 間接이라하야 매우汎漲한方法으로나마 널리宣傳 實行하다가 다시『國産品愛用』의新運動도 朝鮮에 移入 傳染되얏다 此에對하야 總督府에서는 各關係方面에 通牒을 發하야『鮮産品愛用』을말하게되얏스니『國産品愛用』이 朝鮮의『鮮産品愛用』으로變한것일뿐이오 그土産을 愛用하라는 一種道義的의 勸告運動임에는 엇더한 差違도 업는것이다 爲政當局은 그에 依하야 本年度부터 顯著한效果를 나타내려고 猛進한다하니 그運動의性質이 극覺悟할만한것이다. 그러나그運動이 從來의朝鮮産業政策으로보아 엇더한意識가잇는것이며 또나타날結果로는 무엇이잇슬것인가 이에우리는그感하는바에依하야 一言을發하고저한다

二

最近朝鮮의 輸出入關係를살펴보건대 每年의輸出超過額이 七千萬圓以上에達한다 이는朝鮮現下의 産業狀態로보아不可避할事情이니 古來의産業이 農業이오 現在의産業政策이 農業에만 쏠림에서는工産品의需要를他에 依賴치 아니치못한다 特히그 政策이 朝鮮自體의産業的均衡事實보다 日本의食糧需給關係에 만흔關聯이잇는外닭이다 그로써 日本의食糧問題를 解決하는同時에 工業의不興은 그製品을消化식힘에必要한條件이되니 이는現下의公然한事實이다 그러나 朝鮮의處地로써본다하면 耕作地面에 限定이잇는 農業의人口收容力은 今日朝鮮人口의 自然增加率과가티 增大하지못한다 여기에서 사람으로써 職業을가지지못하고 産業으로써 振興하지못하는 大原因이 잇는것이지마는 이러한 現狀中에서 그産品愛用을 宣傳함은무엇을意味함일가 그幾許의 封建的手工業이 殘存하나他地의發達한 大量生産으로말미암아大部는그命을維持하기困難하고 또朝鮮內의機械工業은 이미日本企業家의 獨占的事業이라 朝鮮産米를버리고 外來粟을 먹으나엇지할길이업고 朝鮮産의 手工業品을버리고 機械製品을쓰나 그도結局엇지치못하니『鮮産品』을 愛用하기는 元來어려운形便이다

三

特히 現下朝鮮의 外國에서輸入하는製品은 爲政關의徹底한防止策이잇슴에不拘하고入來하는것이다 政策의保護下에서도 能히 外國品의 競爭에堪耐치못하는것이오이러한保護는他便으로 朝鮮의物價로하야금世界的平準보다 놉게하는事實을招致하는 한原因이되는것이니 保護貿易의 반갑지안흔産物일것이다 그러나 이제와서는 産米增殖計劃도 어느덧그들로하야금 移入制限의必要에 遭遇케하얏나 그는同時에또米産이잇슴뿐인朝鮮에서『鮮産品愛用』을말하게되얏스니 이當에는殖米的産業政策의 轉換을必要로하고 그熱性을 表明함이아닐가 우리는 鮮品의 愛用宣傳보다도더옥더製造工業의獎勵하는것이得策일가한다 그리고 無工業地에 工業製品을늣게하는안년으로 移出制限에 困難을늣기는 殖米事業에對하야 그矛盾이업스면하노니 殖米政策의將來는 果然過去의그대로답음이업시進行될것인가아닐것인가

反英印度人이 大擧歐洲人襲擊
自動車破壞後警官隊와衝突
雙方에死傷者多數

(마드라스二十八日發) 二十七日夜『안듸ー』氏一派와脈絡이有한反英運動團의一隊가『마나리』地方에蜂起하야歐洲人을襲擊하야自動車를破壞하얏다 餘黨에向한警官隊에投石하얏는故로警官隊는드듸어射擊으로써此에對抗하야三名을射殺한바警官側에도多數의死傷者를내게되얏다

汽船이沈沒되여 三百八十名溺死
印度간듸스河에서

(칼캇타二十八日發) 『豆물』의『바부나르고ー란다』間에잇는『간듸스』河에서汽船『곤돌』號가沈沒되어三百八十名이溺死하얏다

勞働豫備會議 各國이反對

(巴里二十八日發) 目下巴里에서開催中인國際勞働理事會는 商船乘組員의勞働狀態에關하야討議하고잇는바右會議에서來六月勞働總會前에豫備會議를開하자는議論이出하얏는데英國勞働大臣『본드휠드』女史, 印度高等辯務官, 加奈陀代表等은二十八日의會議에서反對意見을提出하고佛國, 日本, 西班牙도豫備會議를不適當하다고主張하얏다

電信現狀 回復問題
中露間諒解成立

(哈爾賓卅日發) 昨年七月中國側이東中鐵道回收의前提로써武力으로써奪取한中東鐵道線에關한電信局의現狀回復問題는道間漸次中露雙方間에原則的諒解가되어細目交涉은中露雙方으로부터特別委員을任命하야繼續哈爾賓及奉天에서行하게되얏다 그리고右問題의根本的解決外지는一九二二年度의電信條約에依하기로意見이一致되엇다 如斯히東鐵逆襲을中心으로한中國側의野望은드듸어失敗에歸한모양이다

孫陳兩軍衝突 主力戰의導火線
渦陽附近서戰鬪中

(北平廿九日發) 臨海空軍總司令部에達한報告에依하면隴海線으로安徽省에侵入한孫殿英軍은中央側陳繼承軍과渦陽附近에서衝突되어目下戰鬪中에잇는바或은이것이主力戰의導火線이되지나아니할가하고잇다

米全權團紐育着

(紐育二十八日發) 倫敦會議에列席하얏든米國全權一行을태운『레뷔아잔』號는二十八日夜十一時半紐育港外에到着하야二十九日午前九時紐育에入港豫定

南北兩派의 連奉運動猛烈
外交要職과財政要職으로
懷柔策去益露骨化

(北平廿九日發) 閻錫山氏는本日附奉天系羅文幹氏를近日中設置할財政委員會委員長으로招聘하겟다고打電하얏는데羅氏는三十日發奉天에向하야張學良氏의同意를得한後就任할듯하며이는南京政府가王家楨氏를外交次長에任命한데是인데閻錫山氏는此와對抗上가장重要한財政擔任者로써奉天系有力者를選擇한것으로方今奉天側은南北兩派에서 我田引水의모양이다

中露會議는 三個月豫定

(哈爾賓二十九日發) 中露正式會議의全權莫德惠氏는五月一日哈爾賓을出發하야莫斯科에向하얏는바其隨員은東中鐵道理事長劉澤榮氏外四名으로會議는三個月豫定이라한다

赤化宣傳隊 北滿에潛入
『메ー데이』에某種大計劃
中國官憲非常緊張

(哈爾賓三十日發) 第三國際黨對中宣傳員이秘密裡에北滿에潛入하야哈爾賓奉天을中心으로『메ー데이』에는集會로하야中國의反帝國主義團體와連絡하야共産運動을惹起코저한다는것인데中國官憲은神經을銳敏케하야警戒中境週에依하야는東北四省各地의左傾分子의大大的檢擧를行할方針이라한다

日中關稅公文 五月一日頃公表

(東京電) 日中關稅協定에關[illegible]

墺國國務總理 巴里에到着

(巴里廿八日發) 墺地利國務總理『쏘ー난•쇼ー벨』博士는本日伊太利, 墺地利條約調印의說明을하기爲하야巴里에到着하얏다

國際聯盟이 航空機關創設
獨逸은反對

(제네바二十九日發) 目下開[illegible]

中露會議目的은 東鐵買收가本旨
中國全權莫德惠氏談

(哈爾賓三十日發) 中露正式會議中國首席全權莫德惠氏는中露正式會議에對하야大要左와如히말하얏다 中國代表의入露가今日外지遲延된것은中露正式會議가極히重要性을띄고잇슴으로中國側에서愼重히態度를決定할必要가잇섯든까닭이다 中國의全國的要求及民間諸團體는今日外지連續的으로余(莫德惠)等의急速入露를催促하얏다 中國側의態度도最近에決定되엇는故로余以下隨員二十數名은五月一日朝十時半哈爾賓發莫斯科에向하기로決定하얏다 予는南京政府의對露交涉全權으로서入露하는바入露에當하야波瀾重疊을極한中東鐵道問題의解決及中露兩國의關係를常態로 復舊케하야 兩國의關係를敦厚케하는重大한責務를뜻긴다 中露兩國間의紛爭問題는兩國代表가胸襟을피여天코互讓協力에依하야滿足한成果를어드리라고밋는다 露國外交全權『시마노푸스키ー』氏는일즉『하바로스크』에서今回의正式會議에잇서中東鐵道問題의審議와並行的으로中露兩國의國交恢復及通商貿易의增進을圖謀한다는見地에서通商條約의締結方法을提議한바잇섯스나中國側으로서는中東鐵道問題의解決後 다시此商議에應할方針으로東中鐵道問題와國交恢復問題의倂行的審議에對하야는今日外지露國政府로부터何等正式提議를接하지아니하얏다 今次中露會議에對한支那側의根本方針은一九二四年度의中露, 奉露의兩協定에基하야東中鐵道를買收하야單獨으로經營하라함에잇섯스나此에關한交涉內容에對하야는只今言明치못한다 다음從來東中鐵道理事會에서中露幹部間에問題되어잇는

一、從業員의折半
二、鐵道用地問題
三、東中鐵道管理局長의權限問題

等은中國方針이東中鐵道를買收하라는以上今回의會議에서는問題되지아니한다 다시松花江及黑龍江問題의商議에對하야는南京政府로부터何等權限을附與치아니하얏다 昨年中露紛爭에伴한損害賠償問題는直接東中鐵道가바든損害만을審議하고其他損害에는言及치아니한다 露國側의首席全權은外務人民委員長『카라한』氏가任命하기로되엇다云云

戰爭防止條約案
英國이聯盟에提出

(제네바二十九日發) 英吉利는本日國際聯盟에對하야戰爭防止方法을鞏固케하기爲하야國際條約의草案을聯盟에提出하얏다 右는聯盟規約을不戰條約과調和식히게되는規約改訂問題와關聯되는것인데右全文에는署名國은平和調停을目的으로한聯盟理事會의事業及不戰條約의目的은各國이미리自發的으로採用하는規約에依하야容易케하는것을確證할이란項이잇다

東方賠償問題 二十八日에調印

(巴里二十八日發) 第二次海牙賠償會議의結果協定에達한東方賠償問題解決協定正文은二十八日午後六時佛英伊루마니아첵코, 匈牙利, 유ー고 代表에依하야調印되엇다

海相進退注目
齋藤總督을내세워 政府側留任을運動
軍縮協定問題로

(東京電) 海軍條約을中心으로展開된政府對軍令部의抗爭은特別議會의論戰이激度를加함에따라激化될徵兆가잇고其終局되는곳은加藤軍令部長의辭職을誘致하고니어財部海相의進退가各方面에서注目되는바政府도이點을極度警戒하야財部海相의京城通過의際에齋藤總督을介하야政府의뜻잇는바를傳達하야慰留에努力할模樣이다

004879

統帥權問題와 與黨態度
大體로樂觀

(東京電) 重大問題되어오든統帥權問題에關하야與黨側에서는政府의意嚮을듯고幹部間에協議한後廿七日午後原總務는院內에서江木鐵相과會見하고意見을交換한바잇섯스나與黨側의意嚮은目下軍部의主張의勝大히宣傳되어잇는[illegible]

婦人參政權 期必코獲得
無産黨委員會決議

(東京電) 無産各黨의議會對策委員會는二十九日午後二時勞農黨本部에開會하고社民、大衆、東京無産各代表出席하야失業手當法案政府彈劾決議案을共議會에提出하기로決定하고婦人參政權問題에關하야는公民權獲得外衆議院議員選擧權도付與하기에努力하기로하얏다 又義務敎育費增額案에對한態度는五月二日委員會를開하고決定하기로한後午后四時散會하얏다

一般會計와 預金部損失 八百六十萬圓

(東京電) 二十八日衆議院本會議에서武藤山治氏와井上藏相과의質疑應答의結果政府가金解禁準備로서在外正貨補充을期하야正金銀行에外貨買入을함에當하야一般會計及預金部의蒙한損失은八百六十餘萬圓인것이明確케되얏다

豫算總會를機會로 政府不信任案提出
一騎當千의精銳로政府에肉薄
政友會氣勢頗軒昂

(東京電) 政友會는現內閣施政의錯誤된것은 本會議에서의質問應答에依하야暴露되엇스나今後는豫算總會에全力을傾倒하야一騎當千의精銳를網羅하고政府의急所를衝擊하야窮地에陷落케하고院內의空氣를有利케한後不信任案을提出하야一路政府에肉薄할方針이다

(東京電) 衆議院豫算總會는三十日午前十時부터開會하기로되엇는데政友會內에서는各派交涉會에서協定이되지아니하면다시開會를延期하라는主張이잇스나結局定刻보담 [illegible] 開會하게되엇는바 本會議에잇서서第一讀會를轉하야豫算總會의第二期戰에移動케되엇는데二十九日의院內外幹部及豫算委員과의聯合協議會에서 對策을講究한結果精銳로하야금軍縮、不景氣、綱紀肅正等으로써政府에肉薄하게되엇는데無所屬、國同等으로도鬪士를選拔하야政府에巨彈을投下하기로着着準備를進行中이다

政治的不安으로 議會에殺氣橫溢
傍聽席도大滿員

(東京電) 二十八日衆議院本會議의 大騷擾는 其解決이업는故로本日도肉彈戰이演出되리라는豫想下에傍聽席은政治的不安으로滿員이고다시本日부터豫算總會가始作되는故로野黨의猛者等은腕力으로攻擊衝議에餘念이업서院內外는자못殺氣가橫溢하얏다

義務敎育費問題 圓滿通過는困難
貴族院서反對形勢

(東京電) 貴族院의義務敎育費問題에對한態度는從來此問題가現內閣의在野黨當時부터의主張이고또總選擧時의問題이란意味로서大體承認하기로되엇섯스나二十八日의衆議院本會議에서山崎達之輔氏의質問에對하야濱口首相이主義로서敎員俸給의全額負擔을支持한다고答辯한것이反響되어義務敎育費는國庫와地方自治體에서分擔하는것이其精神上의妙味가잇고又全額負擔이되면窮乏町村에社會政策的恩惠가업게된다는意味에서反對意嚮이强하야會期中에圓滿通過는困難할듯하다

政友會도反對

(東京電) 義務敎育費一千萬圓增額案에對하야政友會는半額主義의立場에서强烈한反對의態度는取치아니할方針이엇스나濱口首相이全額負擔主義의前提라고言明한故로政友會는主義上의見解를달리한다는理由로써正面에서反對하기로하얏다

議事妨害議員 結局懲罰處分

(東京電) 二十八日衆議院議場에서議事進行妨害와議長速記士守衛等에對한暴行妨害[illegible]

政友會의 政務調査會
三項目의方針決定

(東京電) 政友會는廿七日午前十時부터院內에서政務調査會를開催하고
一、關稅定率法中改正案에對한意見을交換後
一、輸出補償法案에對한砂田, 牧, 太田三氏의小委員에硏究케하고
一、義務敎育費國庫負擔法中改正案은反對하기로決定하고十一時半散會하다

辭令

成北道事務官 佐佐木高治
京畿道理事官 古市進
任慶南務局事務官(五等) 京畿道警視 朝倉昇
任慶北務局事務官(六等) 檢事 大河原重信
任咸鏡北道財務部長 奧村重正
任黃海道理事官(七等) 內務局屬 張潤植
任京畿道理事官(七等) 筒井竹雄
任咸南道理事官 勸業係 [illegible]原弘
京畿道理事官 勸業係 [illegible]
黃海道理事官 小田正義
殖産局技手 太田修
任殖産局技師(六等)

八面鋒

○朝鮮안에서, 담배專賣로사람지는金額만, 每年二千八百萬圓
○『煙草』에절처는專賣局은, 말할것업지만
○大學校開學式이, 그냥사라지는朝鮮사람의꼬젯트로는, 또 大하고도괴악한問題
○財部海相의進退問題니, 政府不信任案이니……無關係乎하리라는議會가意外로多事
○그러나念慮마소! 若此하는場面엔, 多數의주먹다짐으로락도, 해나갈려이니……

말더듬이
訥言專門矯正院
一週間에訥言도全治할事(正案內書無料進呈)
京城府長橋町六六番地

六味湯	特上一劑	二圓五十錢
八味湯	同	二圓八十錢
十全大補湯	同	三圓三十錢
大補湯	同	十圓
八珍湯	同	三圓三十錢
四六湯	同	三圓
水土湯	同	三圓
肥兒湯	同	一圓五十錢
附子理中湯	同	三圓
補中益氣湯	同	三圓
調經種玉湯	同	三圓八十錢
經驗倍四物湯	同	一圓十錢
雙和湯	同	一圓十錢
固眞飮子	同	三圓三十錢
歸脾湯	同	三圓三十錢
六味丸	同	三圓五十錢
八味丸	同	四圓
大補丸	同	十二圓
十全大補丸	同	四圓五十錢
四六丸	同	四圓
肥兒丸	同	二圓五十錢
水土丸	同	四圓
七製香附丸	同	三圓

敝本院을大擴張하는同時에特히今般本院에서는藥材를原産地로直輸入하와左記와如히廉價로酬應하오니材料特選과調製에精密을一次試用하시압소서

別告 服藥家에如何한證候라도方文만付送하시면調劑하야送呈함

一圓以上注文時는郵稅本院自擔
京城府鍾路五丁目三三

內外科及花柳病專門
百中院漢藥部
振替京城七七四番

當選謝禮
今般新興學校評議員選擧에際하야有權者諸氏의深厚하신後援으로當選의榮을蒙하엿삽기謹히紙上으로謝禮하나이다
咸南新興郡高永面 劉學豊

當選謝禮
今般咸鏡南道評議員選擧에際하야有權者諸氏의深厚하신同情과地方有志의熱誠하신聲援으로當選의榮을蒙하엿삽기謹히紙上으로感謝의禮를드리나이다
咸南新興 崔鍾律

聲樂大家
蔡奎燁先生著
獨唱法
定價二十錢
◎各學校先生、生徒大歡迎裡方今出來
發賣所 京城鍾路二丁目八六 東洋書院
振替京城四九二番

本人間以身恙數月休診今幸快完依舊從事以此 照亮僖前愛顧之地 千萬仰希
昭和五年五月一日
京城府觀水洞一六三番地
醫師 金溶埰

期待하라
悲戀曲 (?) 房
撮影中
東洋映畫 第一回作品

朝鮮初有의特別대로조선式映畫
○□△超特作品
말못할事情

特別廣告

英國最極上品
영국최극상품

補命水 보명수

一瓶定價金 壹圓七十錢

◆세상에 수다한치병약이엇스나, 여러가지병을 치료하는데는 이보명수보다 더조흔약은업습니다
◆보명수는보신하는약이아니라, 질병에걸녀 신음하는 남녀로소를물론하고복용하시는사람들을 곳처내는신효한명약이요
◆골통、요통、신경통、마른기침、천식、만성피부병、매독、산증、음창、이외에도 여러가지병들에극히유효한약이오니 질병으로고통하시는 여러분이여 지체마시고、보명수를잡수시요 만효효과를보시리다

補身劑 보신제

一瓶定價金 壹圓八十錢

◆원긔약한사람、신경쇠약한사람、위장약한사람、구미업서셔애쓰는사람 다부신제를잡수시오、놀날만한약효를보시리다

偽造製注意

287963
英國醫學博士
朝鮮釜山
輔學
振替口座釜山一九七四番
월 告白

勞働者의날인 메이데이嚴重警戒
例年과다름업는禁止一貫 行列集會는一切禁止

최근의불경긔때문에각처의공장에서직공을도태하거나혹은임금을감액(減額)하거나하는까닭으로동맹파업등의불상사가만흔데다가오월일일의『메이데-』가다닥처왓슴으로혹은과격한운동을이르키는단체나로동자가잇지안흘가하여 경무당국에서는 각도경찰부장에게 대하야이날은특별히 경계를엄중히할것을 단속하엿는데 옥내외의『메이데이』긔렴에대하여는 처반형편을보아 선처하라고 각도경찰당국자에게일임하엿스나 대체에잇서서 옥외행렬가튼것은 거지반금지할모양이며 더욱경성 평양신의주부산원산등 로동자가 만흔상공도시의경계를 일층 엄중히하기로되엇다한다

屋內集會라도 不穩하면禁止
佐伯高等課長談

『메-데-』를가렴바향을따라각지에서 예비검속 혹은집회금지가빈번한데이에대하야좌백경긔도고등과장(佐伯高等課長)은말하되

이번의『메-데-』를특별히엄중하게취체하는것은업스나옥외집회(屋外集會)는일본내지에서도 금지하는터인데 여긔서도이것은 금지하기로하얏다 그리고 옥내집회는 물논금지하는것이 아니나 사위사정을생각하야 토의조항에 불온한것이 잇다든지 또는옥외집회로될 념려가잇는것은 금지하기로 되엇습니다 그리고현재의상태로는 별로히 특별한계획이 잇는것갓지도안코따라서별일이업스리라고생각함니다

井邑靑盟員 五名은釋放 이십칠일에

전북정읍(全北井邑)에서지난이십오일 정읍청년동맹 위원회를개최키위하야 집회하다가 위원오명이 검속되엇다함은 이미보도한바어니와 피검된 위원오명은 지난이십칠일에 석방되엇다한다(신태인)

『메이데이』압두고 開城에도檢擧風
청맹원과푸로예맹원을 검거코가택을수색하여

오월일일의로동제(勞働祭)를압두고 각지경찰이 긴장되어가지고 주의청년을 경계한다함은 사방에서 전하는소식이어니와 개성경찰서고등계(開城署高等係)에서도 지난이십륙일에경긔도경찰부고등과월천(越川)형사부장이 나려와가지고몰연히 활동을시작하야 수원로동조합(水原勞働組合)간부로잇스면서 방금개성에 체류중이든안병일(安炳一)씨와다시이십칠일에는 푸로예술동맹개성지부(푸로藝術同盟開城支部) 간부인민병회(閔丙徽)씨를검속하는동시 권긔 민씨의가택까지 엄밀히 수색하얏다는데 일반은 예비검속이아닌가하나 경찰당국자의말을들어보면 권긔두사람은 잡지(雜誌)속에다편지를너어서왕래한 사실이발각되어 우편규측위반(郵便規則違反)으로인치취조하는것이지 별다른일이업다고한다(개성)

光活少年定期大會

시내청엽정(靑葉町)에잇는광활소년회(光活少年會)에서는사월이십구일오후 팔시에동회 제사회정기대회를동지례배당에서개최하얏는데당선된위원과토의사항은아래와갓다한다

▲執行委員 金奉龍 禹錫濟 金文和 張錫顯 金榮得 崔瀰奎 金熙永 吳德銀 崔甲 李錫玉 河相龍

▲討議事項 一、어린이날紀念에關한件 一、會館問題의件 一、會員募集의件 一、義捐金에關한件 一、巡廻文庫設置에關한件 一、圖書會開催의件 一、其他

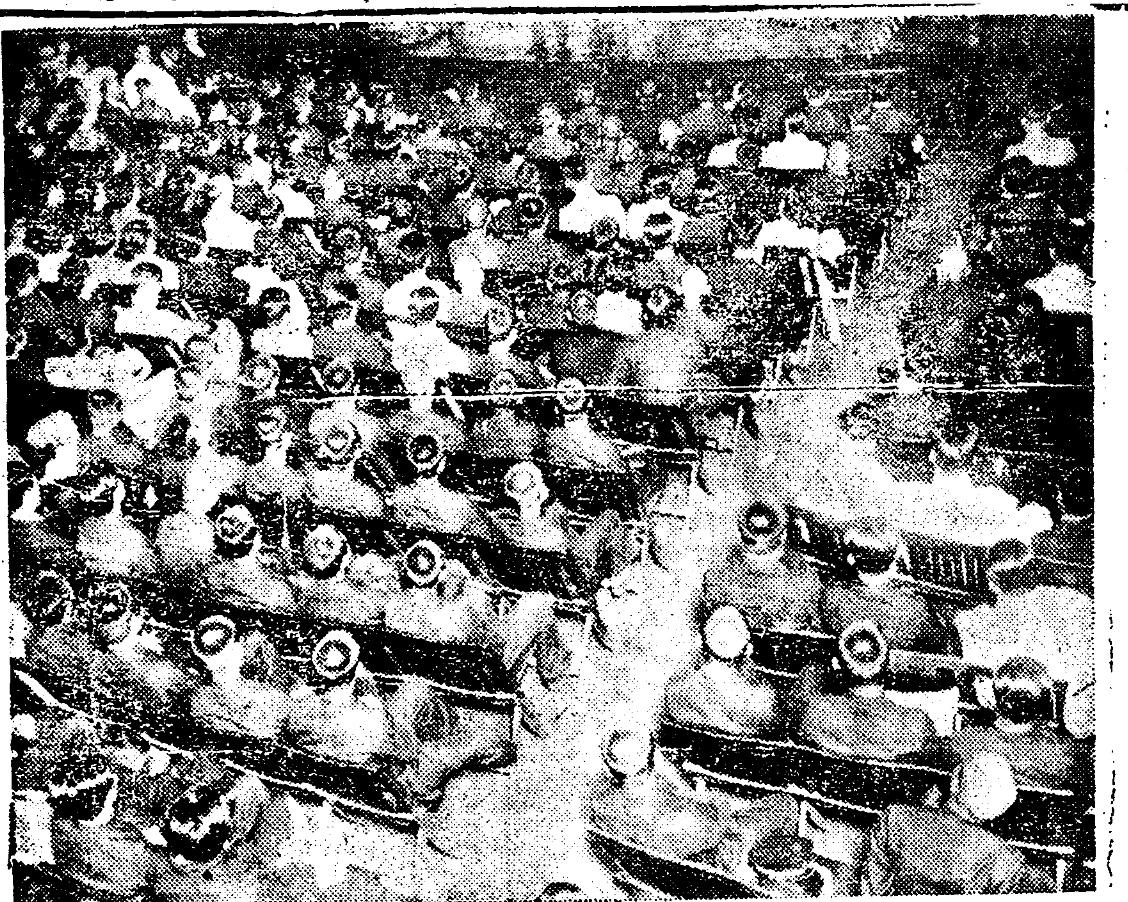

『에듸』博士의講演 이십구일오후여덜시부터 시내종로긔독청년회관(鍾路基督靑年會館)에서『에듸』박사(博士)의 강연회가잇섯는데정내는무려칠백명의청중으로성황이엇스며『청년과리성』(靑年과理性)이라는 문제로약두시간동안에의미심장한강연을낫치고밤열시에산회하엿는데일반청중에게 성문제(性問題)에대한만흔암시를남겨주엇다에듸박사는일즉히 뉴욕(紐育)의『유니온』신학교를졸업하고미국에잇서서는기독교회(基督教會)의사회화(社會化)를제창하야일반부호계급(富豪階級)의질시를밧고잇섯다고하며더욱히인도(印度)문제에류의(留意)한바잇서서더남간인도로가서인도문제를 연구하엿스며『간듸』와도친분이잇다한다

長壽者의世界的記錄
술한방울도 아니먹엇단 百五十六歲老人

현재세계에서 나희가 가장제일만흔사람은토이기(土耳其)의『자로、아구하』라는사람인데이사람은현재『콘스탄치노플』시공회당(市公會堂)에서문직히는직업을 하고잇다고한다 그런데이사람의나희는 一百五十六세로늙어곱이 흔흔한 장부라는바생전에 엄한사람의 안해와사별(死別)하고지금은둘두번재의안해와가려 자미잇는 생활을하고잇스며 생전에술을한목음도 마서본일이 업다고한다 이를탐지한 미국 금주협회(米國禁酒協會)에서는이사람이이와가티장수를하는것은 오직술을 먹지아니한 까닭이라고하야 이사람을초빙하야 금주선전의 간판으로하고저이 젊은남자에게 초대장을발하얏는데 초대장을바든『아구하』는이에응하기로결정하고이달금음께『뉴욕』을향하야출발하기로 된바금주협회에서는 이나며『금주의힘이 정신적으로나육체적으로나 미국각지로다리고다니며 일반에게 보일터이라 하며이번에『아구하』는그일른번재의부인은동반치 안코단독으로 려행케된다고한다

祝福되는어린이날
선전삐라의발송도못하고 出發場所其他決定

경성을비롯하야 전조선 각지방에서 장차도라오는 오월첫공일에『어린이날』을 성대히거행케되리라는것은 이미 루루히보도한바이지만이에 압흘로 몃날이남지안흔이때준비위원제씨는주야를두고활동하고잇는한편각지방에서청구한일체의선전삐라는 사월삼십일로써 전부발송이못낫는바 이번선전삐라중 삭제(削除)된곳이 만흐며 포스타는삭제되엿다든 적고 발송하엿다하며전국준비위원의활동과한가지로 이날을 마지하는경성소년련맹(京城少年聯盟)의준비위원도 작년보다이상의 성황을이루기위하야활동하는바 이날의 경성의집회장소는 작년과가티 수송동 공립보통학교(壽松洞)에잇는 수송동대광장에서식을 거행케되리라하며 작년보담이채(異彩)를띄이게될것은아츰부터화포(火砲)를 련발하는것이며긔행렬(旗行列)이 떠나기전에 중외일보사에서긔증한 고무풍선(風船)을띄우게되여이것을잡아가지고 오는이에게는 상품(賞品)을진정한다하며서울의

物産獎勵會理事會

조선물산장려회(朝鮮物産獎勵會)에서는 이십구일 오후팔시에그회관에서데사십팔회상무리사회(第四十八回常務理事會)를열고좌긔사항을결의하엿다한다

一、第八回定期大會의開催를準備하기爲하야來五月二日(金)午後七時에理事會를召集할일

一、全朝鮮面長에게公函을印刷配付하야地方農民大衆에게本會의運動精神을傳達하도록할일

岩佐事件以後 府當局困難
부사전긔회사와의소송은 부청에서결국패소가되어 八千圓辨償前途如何

경성부정(京城府政)의추태를발로하는암좌(岩佐)사건이잇슨이후경성부청은 그회계사무의처결되지못한사건으로일본신내천부사전긔주식회사(神奈川富士電機株式會社)에서 경성부청대리인부윤을 상대로 칠천팔백삼십륙원의긔계 대금청구소송은그동안 경성지방법원민사부 가등(加藤)재판장의 손에심리 진행하든중 드듸어금액을 부사전긔주식회사에 지불하라는판결을 내리웟다 사건의내용은 원고되는부사전긔회사는 피고되는 경성부청의 청구에의하야 소화삼년십월구일에 시내황금정 고하전긔공업소(古河電氣工業社)의 오백구십미리의 배수관『시멘트푸룻스○○型』 량수긔(揚水器)의 칠천팔백 삼십원을 동부수도과로분실이인도하고그후대금을두차 청구하엿스나경성부는이미대금지불한 령수증이잇다하야 지불치안는바소위령수증이라는것은권긔암좌가위조한것이라하야그와가티 청구한것이라한다 긔형량은 순은 추후발표하리라 한다

博士論文盜難
칠년간연구가 南無阿彌陀佛化

경대긔계공학(京大機械工學)의조수하창의안(河倉義安)씨는칠년전부터 참사(黠耕)에 대하야 연구를계속하든중 최근에 저우완성이되어 박사론문을 동경제대(東大)혹은경대(京大)에제출하려고검의하고 지난십륙일 영문입계수편을 가방에너코 동일모친을울영키 위하야 경성역일몽너입실에서 휴게 하는중엇더한사람이그론문을 가방채훔쳐갓는데범인은체포되지안엇다한다

遭難船兩隻
하나는좌초 하나는좌주

永安丸 삼십일오전안시사십분대련긔선영안환(永安丸三八二六噸)은 북위삼십륙도이십분(北緯三六度二十分)동경백이십이도삼십륙분(東經百二十二度三十六分)산동성영성만마산각(山東省榮城灣馬山角)부근에 좌초되엇는데 일긔만험악하여지지안흐면 별반위험은 업것다하나、위험이잇스면구축함(驅逐艦)을 파견하여달라고청구하엿다는바 상세는 대련무선전신국(大連無電局)에서 교신중 상세는아즉 불명이라한다

呂宋丸 이십구일 오후팔시경일본선연협조자근해(千葉縣銚子近海)항행중신호가닙눈치손회(呂宋丸三七〇〇噸)은폭풍으로 인하야 각가히갈수업슴으로승조원삼 부명의안부가심히 념려된다 고한다

後繼黨二十三人 卄日에起訴與否決定
京畿道警察部에서送局한事件 四五人은釋放될듯

지난십팔일경긔도경찰부(京畿道警察部)고등과에서 치안유지법(治維法)위반죄명으로경성지방법원검사국에 넘긴 후계공산당(後繼共産黨)관계의혐의자김철수(金綴洙)권오직(權五稷)고명자(高明子)등이십삼인은그동안동법원검사국사상계(思想專門係)삼포(森浦)검사의손으로취조를진행하든중그들의검사구류기한(檢事拘留期限)이완료된 삼십일오후 네시경에 기소(起訴)여하를결정케될것이라는바 그중에는 증거불충분으로 불기소처분으로 시내 서대문형무소에서 출감하는 사람도잇스리라한다

後繼黨別働隊 被疑者兩人送局
석방된사람은한사람

공산당사건에 유력한혐의가 잇다하야함흥(咸興)으로부터검거하여온리증림(李增林)과강원도양양(襄陽)으로부터검거하여온김명환(金明煥)과 김동귀(金東基)등 세사람은 그간 경긔도경찰부 류치장에 구속되어엇든중 지난삼십일 오전구시에 널으러 김동귀는석방하고 리증림 김명환두명만은경성지방법원검사국으로압송하얏다 그리고그죄명는 역시 치안유지법위반(治維法違反)인바이사람들은 전번후계 공산당사건으로송국된 김철수와 련락하야가지고후계공산당의별동대로 활동하얏다는것이라한다

未熟한運轉手 老人轢殺
경인써쓰에서

지난이십팔일오후여섯시십분경 인쇄쓰오륙사호(京仁쓰五六四號)가 동대문에서 종로방면으로 향하는중 종로사정목십일번지 전차궤도로부터 다섯자남편의 지점에서 신당리일백이십칠번지최문경(新堂里一二七番地崔文敬)을 측면으로충돌하얏는데 피해자는 현장에혼도하야인사불성이되어 즉시 대학병원에운반하야응급수당을하얏스나 늑골(肋骨)이제일로부터제사까지네개가 부러진 중상이라드듸여동 오후여덜시반에 사망하엿다는데 가해자경인 쌔쓰운뎐수최모는 지난 이십오일에도전차와 정면충돌한 숙련치못한운뎐수로 재차사고를 이르켯슴으로 상당한처분을바드리라한다

鍾路에電氣花燈
商工運動을祝福하는 긔부금도계속하야답지

경성을망라한 경성 상공련합회의기념 상공운동회의긔분에따라 경성시내에는 운동회가열리는 창일한데 주최자측에서는 오는 이흥미를 더욱도옴기위하야 오는삼일부터 륙일까지 종로네거리를 꼿등(花燈)으로 장식하야 사람의눈을 휘황찬란케하리라는바 이로써 운동회의긔분은 절정에 달할것이며이운동회를 위하야 긔증품을 긔증하는사람은 계속하야 답지하는바긴번발표한 이후에들어온 긔증인 방명은 아래와갓다고한다

▲金二十圓無名氏▲五十圓太陽譜 ▲白色女고무靴貳拾足 서울고무工社 ▲四切板寫眞四組東洋寫眞館 ▲銀班指拾個 明和堂 ▲와싱톤運動靴男用十足女用十足 朝鮮고무工業所 ▲銀盒一個 潤光商會 ▲타고뽀게 壹打味噌醬油入瓶一打 戶嶋紡次郎

滿洲○○團이 日本警部를狙擊
조격된경부는중상되엇다 哈爾賓東方道濱縣에서

합이빈동방도빈현(哈爾賓東方道濱縣)방면에잇는조선인들의생활상태를 조사하기위하야 려행중이든 합이빈총령사관의 소지경부(小池警部)는이십륙일오후한시경에 엇던조선 사람에게 조격을바더중상을입엇는바이금보를바든 총령사관에서는 이십칠일에무장 순사수명을 동방면에급파하여 상세히조사 하는중이라한다(합이빈전)

鍾路一帶의 흥정적어
일반적으로 활긔가업다

종로방면의최근상황을 조사한바에의하면 작금긔후관계(氣候關係)로사람이만히나와물건들은 혹은 조흘것가트나 실상은 그러치못하야 작년봄에 비하야일반적으로 활긔가 업스며그중에 좃낫다고보이는것은 一、化粧品 二、日用品 三、布木 四、硝子製器 등인바그갑은 모다이할내지 삼할이떠러지것다한다

警務當局이苦心하는 警戒網의人員配置
해내해외의정세를살피어 第一線에精銳를集中

남북만주의 만주리나 봉천할빈(滿洲里奉天哈爾賓)과 상해(上海)등 조선사람의 ○○운동자가 만히잇는곳곳마다 총독부경무당국에는 사무관 과의파견원(派遣員)을 특파하여 해외각단체의 동정을 감시하는한편 누가 무슨운동을 품고조선내지로드러가는것이 잇스면 그것을미리밀보하는등 그활동이 자못빈활하든중 최근에 해내해외의공긔가 여러가지로 긴장된바잇서 총독부당국에서는 일층해외의경계망을 긴밀히 할필요를늣긴모양으로 금번에 새로히경긔도 형사과장이며 전경시로잇든고시진(前警視古市進)씨를경무국 사무관으로 전임식히는동시에 『할빈』에 파견주재케하며 또경무국통역관전변효(田邊孝)씨를만주리에 파견주재식히기로 내정하엿다 하며 이박게경긔도 보안과장으로잇는경시조창승(朝倉昇)씨를 경무국사무관으로 전근식히는등 경무관계의경계망을 조밀하게 느리기에분주한중이더라

郊外電區撤廢는 七月以內에實現?
경성정동총대회에서도철폐결의 輿論은漸次沸騰

교외선 전차임금구역 철폐문제(郊外線電車賃金區域撤廢問題)에대하야 지난 사월이십칠일시외청량사(市外淸凉寺)에서경성부정동조선인총대련합회(京城府町洞朝鮮總代聯合會)를 개최하고결의(決議)한바 잇섯다는것은 긔보하엿거니와 결의문요지(決議文要旨)는 경전당국(京電當局)은 경성 발전과 도시번영의 관건이되는 구역철폐를오늘의 사리(私利)만을 주장하야 부민대중의 리익을 무시하고완강히거절하나 본회에서는 삼십만부민의 공결(公決)에의하야긔어코구역철폐를 관철코자노력하기로결의한다는것이며동결의문은총독부를위시하야각관청에제출할것이라는데정동총대련합회의공작은 지난번『공직자보고회』(公職者報告會)와 아울러 동문데가 점차민중운동(民衆運動化)하는것을 답박할것이며 구역철폐긔성회 주최로 소집될시민대회(市民大會)는 동경시전파업(東京市電罷業)이 종식된후에 권긔동회에서 발송한철폐리유승낙서(撤廢理由承諾書)사만여매(四萬餘枚)중 대부분이들어왓다한다 그리고 이문제로서작자주최의 시민대회도 평양광작지 대하기가 임이헛낫슴으로 근근개최되리라는데들은바에의하면 이삼일전 경전동경본점(京電東京本店)에서 시긔를보아 선처(善處)키를 일임한다는전보가 경전에 왓다는바임금구역 철폐문제는 여러가지형세로보아 느드리라도 칠월이내에 실현되리라고한다

江華島富豪 遺産詐欺事件
司法官과辯護士까지 그와중에들어잇는것을발각 注目되는今後展開

시내종로경찰서(鍾路署)사법계에서 긴장한중에취조를진행중이든강화도(江華島)부호홍순호(洪順浩)의거대한유산을중심으로 한거액의형사고소사건은 동서등전(藤田)사법주임의손에 엄중한조사를 진행하든중 드듸어 삼십일에동사건의 일부를경성지방법원 검사국에넘기게되엇다 사건의내용은 표면에들어난그보다 더욱복잡하고관계인물중에모모사법관등실로의외의방면에외지비화(飛火)하야등전주임은 그동안두차례경성지방법원 검사국복전차석검사(福田次席檢事)를방문하든등전일에 보지못하든 긴장한분위기 (雰圍氣)가돌고잇든 사건이니만큼그 장래와금후 전개(展開)는오도 지흥미와주목을을 게하는바이다

複雜多端한 事件內容 취조발어판명

강화(江華)집만장자송순호(宋順浩)의유산에대하야 본죄와양주군로해면창동리이백사십륙번지(楊州郡蘆海面蒼洞里二四六)현주소 시내서대문정일정목 일백오십번지(西大門町一丁目一五〇)변호사 한상억(韓相億) (三二)과 금년 개월동안 종로서 등전사법주임의손으로심리를진행하든 강화군부내면관청리일백삼십칠번지(江華郡府內面官廳里一三七)송두선(宋斗先)(二七) 동사십번지송두후(宋斗厚)(二五)동오백사십륙번지 송순봉(宋順奉)(三一)동지송순동(宋順東)(二七) ○본적주소미상한오중근(吳重根)의 륙씨들피고(被告)로 송순호의미망인김순정(金順貞)이제긔한고소사건은그동안동서등전(藤田)사법주임이 지난 십구일 강화에 출장 하야 피고 송두후(宋斗厚)등삼명을 인치하야 형사로 하여금경성에 압송케한후 동주임은 당일오전중으로 인천에향하야 월미도 (月尾島)에서 날을보내고 밤에야 귀성하야 그후불철주야하야 사건의 관계자들 소환취조(召喚取調)하더니 삼십일오전에 심리는일단락을고하야 필경 송두선(宋斗先)한사람만 사긔횡령(詐欺橫領)기타의 죄로검사국(檢事局)에 넘기고 한편변호사 오중근(吳重根)은 인장위조행사(印章僞造行使)의 혐의는 증거불충분으로 석방되고기타는 긔소중지(起訴中止)가되엇다는데 이제그사건의 자세한내용을 들으면피고 순봉순동(順奉順東)의 아우송순호(宋順浩)는지금으로부터 십팔년전쯤

명치십오년에 추수팔백석의 전답과 현금만여원과 기타상당한재산을남기고 죽엇스나그후 사이에는 자녀가 업서서 그의 부인김순정(金順貞)과의 사이에 소생이업슴으로 그의 형되는순봉과 순동두선등 이협의하야순호 (順浩)의 아우석호(錫浩)의 장남두후 (斗厚)를 양자(養子)로 세우자 당연히그상속권(相續權)을 가지게되어 재산상가 정상아모실권(實權)도 업섯다 그후순봉순동두선등은 대정륙년에 이르러순호(順浩)의 유산중 절분의일식을 자긔의명의로 이전한후그해부터 그수확까지 제물건을맨들엇다 소화삼년에이르러 미망인김순정(金順貞)은 안상억(韓相億)변호사를 대리로순봉(順奉)등을상대로소송을제긔하엿든바그해칠월십삼일낫춤내승소(勝訴)하야호수권(戶主權)(相續)은그임사들 차저미망인김순정에게로몰아가게되엇다 집순정은곳순봉순 동두선에게 재산의반환(返還)을 요구하자 그들은동년팔월 십륙일에친족회의(親族會議)를열고 순호의일녀정숙(貞淑)의 명의로이전 하엿스나구월십칠일에는 미망인과 그들사이에 전재산을 반분하기로하엿다 그러나그들은김순정이 재산의 권명목(全名目)을 다몰음을리회로 틈이고 그일부사만평의토지를 은폐한후 반분하려고한것이라한다

上海男女學生逮捕

상해써스파업(上海써스罷業)과 전차파업(電車罷業)은써스가십일 전차가사일을 경과하엿스나 아직해결되지안코 이십칠일에는 대시위운동을 계획하고조계내에 집입하엿든 남녀학생백여명이 체포되엿고 조계내외와불조계는 철조망(鐵條網)을쳐서 거의계엄상태로 경계가 엄중하며 교통도차단되엿스며 위태하든누누공회파업(紡績工會罷業)은 우누당국이 종업원요구조항중대부분을 응락하엿슴으로 해결되엿다한다

同居拒絶로 二人을刺傷
둘을찔르고저새지려 太平通의流血劇

본적(本籍)을강원도통천군순봉면고저리(江原道通川郡碧山面庫底里)오십구번지에 두고잇는 김창현(金昌鉉)(三二)과 그의첩오설매(吳雪梅)(二六)는본적지에서 료리업을 경영하다가 실패한후 그집의고녀(雇女)로잇든조금화(趙錦花)(三一)를다리고상경하야 시내 태평통(太平通)이정목륙십칠번지호남려관(湖南旅館)에 류숙하면서 조금화를 다른곳에 팔려고 주선중에 김의첩오설매는 자긔에게 금전이다소간잇슴을빙자하고 동거하기 실타고배척함으로 이에분개한 김창현은 오설매를 칼로찔러서 목과귀와손목에 상처를내이고 마츰오설매의 친척으로 그려관에와서잇든리두칠(李斗七)(二〇)을찔러서 상처를 내인후 자긔도목을찔러서 자살하려다가 미수하야전중 환병원(田中丸病院)에서치료중이고 오설매는 세부란쓰병원에 입원치료중이라한다

今般雨量은 元山이最多
손해는아즉알수업서 農作被害를調査中

삼남각처에 비가만히 와서보리농작에 피해가 잇다함은 긔보한바 어니와 그뒤도또오늘까지 계속하여 각처에 비가오는까닭에 일반농작물에 까지타격이만흘모양이라 는데아직 총독부농무당국에는 각도지사의보고가업서 어느정도의피해가 잇섯는지 알수업스나금번비는 단삼남뿐아니라 함경남북도 방면에도잇슴으로 피해정도도 상당히만흘모양이라는데이제 각지의 우량(雨量)을 보면아래와 가트며 더욱 서울은금일일까지는 계속하여 비가올듯하다고 관측되다더라

▲全州 九一『미리』

▲木浦 二一『미리』

▲大邱 一一『미리』

▲釜山 一一『미리』

▲高鐵 一五一『미리』

▲元山 一五二『미리』

●順天郡廳新築 전남 순천군청(全南順天郡廳)은작춘에 화재로 인하야 일차 소진된이후 작년십일월에이르러 총경비 이만여원으로써 신축공사에착수하여오든바 최근에 준공되엇슴으로 지난이십사일 오전십일 시부터전남도지사(全南道知事)와지방 관민유지다수가신청사(新廳舍)의 락성식(落成式)을거행하엿다고한다

陽氣不足과 氣血不足者여
뒤지지말고반드시시험하여봅시다

本院에(滋陰興陽丸)은有名의醫術로神秘한作用은頑鈍한症이라도先後天不足等諸症이一服에能히强陽氣不足과神經衰弱、撒骨天이되고壯筋換骨하야健康하되며老衰者健康을少하야名醫이天下의振動되엇고비록高官大爵에지위와富高長者의힘으로도渴求難得이든世界的秘術‼借力法健康術‼偉大한奇效는實로社會의貢獻的提供이부그럽습을自信합니다

○老少間의氣質이弱하고健康치못한데와陽氣不足과老人衰敗의諸症이一服에神秘하게도全治되고健强히되며

○消化不良하고잘체하며華色업고自然발으며四肢倦怠한諸症과頭痛精神過勞手淫眩暈不眠症

○下焦濕冷하야性慾의缺乏陽痿不起하야易泄不如意하며早漏되고性交中途에萎止케되기잘하며(○적은症夢泄、遺精老人等이不過一服의거즛갓치도全治되고能起能止하야用之不渴하며비록老者라도少年에性的快感을늣기게되며

眩氣、虛汗手足厥冷 精神短小、耳鳴淋疾아른後면下焦虛冷諸症

○婦人月經不調、腰痛腰痛과氣血不足等凡因先後天不足之所致各症神經衰弱이니陰陽具虛氣血不足諸症이服用하난날부터消化가잘되며다만一劑에全治되고手足이더워지며精神이씩씩하고精力이絕倫케되며陽氣가百倍勝하야借力法이란무엇인지그價値늘알게됨니다

藥品은原料관계로上品十六圓入十錢特別品頑固用三十圓送料各六十五錢以上에한증이라도잇난분은身弱과減等을재촉함이니即時求服하시와歡樂을누리시되肺病과花柳病有無等詳細한病錄과藥價들先送하시고上品別品區別하시여야합니다

淋疾 (림질)

(淋疾은 삼녀과 일노발생되느니만큼 그종류도 또한다수하자만는 화리적(學理的)으로고찰(考察)컨대 남녀간교접(交接)시에 림독(淋毒)에쌍구균(雙球菌)이 접촉매개(接觸媒介)되야 전렴되는 편이대부분을는누구나긍정(肯定)하는바입니다 따라서 림질은속칭(俗稱)일생지질이라하야 한번전렴된 환자로하야 비관을늣기도록하는 이만큼치료방법과 신통한 령약이또한만햇슴은 사실입니다 그리고병의 발생적원인으로 말하며

梅毒?

시초에 발생되는증세를자서히 말삼치안어도 世人이共認하시는 이만큼그ㅣ얼마나 두려운 병마라生命을阻呪하는 반면의병장은 전체로 침가족적傳染되는 病魔

實效宣傳的 無料進呈
實價五圓品

拜啓 尊體萬旺하심을伏祝不已하옵나이다? 本院은服藥諸位에게深謝하오며今春十週年記念事業으로一大革命的誠心的으로新製淋疾梅毒藥興陽丸偉大한實效를더욱宣傳코저藥品을一新한製品으로萬分之一이라도報答키爲하야今春에二千分限으로無料로進呈하오니數十年되는痼疾患者라도小毫도疑心치마시고一擧兩得幸運에還樂을누리시옵소서

朝鮮日報讀者參照 宣傳하기爲하야昭和五年四月一日부터三十日까지 期間經過時난如何한事情이든지絕對로不應하오니 二日안에注文하시되 더욱賣藥無代進呈에 (送料要)

朝鮮京城府禮智洞二一五濟衆院으로

一九三〇年倫敦 海軍條約正文 (七)

第二十一條 萬若本條約의有效期間中本條約第三編에依하야制限되는艦艇에關하야어느締約國의安全上要求가同締約國의意見에잇서서本條約第三編에加入되어잇지안흔他의何國과의新艦建造에依하야實質上影響을受할境遇에는同締約國은當該艦種의一艦種或은以上艦種內에잇서서必要로하는噸數의增加에關하야그理由를說述하고第三編에加入한他의締約國에通告하야서右와如히增加하는權利를取得하는것으로함 이에本條約第三編의他의締約國은前記一艦種又는數艦種에對하야比例的增加를하는權利를有하는것으로함 그러고右外의締約國은이가티하야生하는形勢에關하야外交的機關을通하야速히相互協議할것으로함

第四編

第二十二條 左記는國際法의確立되어잇는規則으로서受諾된것이다

(一)潛水艦은그商船에對한行動에잇서서水上艦과同一한國際法의規定에從할것으로함

(二)特히商船이正當하게停船命을바덧슴에不拘하고停船을拒絕하며又는臨檢搜査에對하야積極的抵抗에나오는境遇가아니면軍艦은그水上艦이든지潛水艦임을不問하고爲先乘客乘組員及船舶書類를安全한場所에온기지안코는商船을擊沈하며乃至는航行不能에陷入케함을不得함 右目的에의하야는商船의短艇은當時의海上及天候의狀態에잇서서陸地의近接又는乘客及乘組員을船上에收容할을得하는地點에잇는他船의存在에依하야乘客及乘組員의安全이保證되지안는限安全한場所로看做할수업슴 締約國은他國도다가티如上의規則에同意를求할것을勸誘할것이라함

第五編

第二十三條 本條約은一九三六年十二月三十一日外지有效로함 但左記의境遇는此限에不在함

(一)第四編의效力에는期限의制限을가지지아니함

(二)第三條第四條第五條第六條及附屬第二軌艦에關한限에는第二軍縮條約과同一執道의效力을가질締約國이따로히海軍制限의一層一般的인協定을締結하고모다그締約國이된境遇를除하고締約國은一九三五年새로히會議를開催하야現條約의趣旨를繼承하고此를遂行할新條約을作製할것이다

但本條約의어느條項이라할지라도右所定의會議에對한各締約國의態度에何等의影響하는일이업슴

第二十四條 本條約은各締約國의憲法上의手續에從하야批准을行하야可及的速히倫敦에批准書를寄託할것으로함 批准書寄托證明謄本은締約各國에傳達할것으로함 本條約은北米合衆國大統領大不列顚愛蘭及海外英國自治領皇帝及印度皇帝陛下及日本皇帝陛下의批准寄托과함께共히如上締約國에關하는限本條約은效力을發生함 佛蘭西共和國及伊太利國에關하야는右三國의批准이前項에揭한效力發生의期日에잇서서寄托된境遇에는同第一編第二編第四編及第五編은效力을發生함 그러치안흔境遇에잇서서는各編은그批准書寄托과同時에右二國에對하야效力을發生하는것으로함 本條約第三編에依하야負할義務가佛、伊兩國에對한關係에잇서서各締約國을拘束할期日及條件에對하야締約國은協定을遂하는것으로함 該協定은同時에佛、伊、兩國이他의締約國에對하야負한義務를決定하는것으로함 右와如한協定이締結되기外지는第三編에서發生할權利義務는本條第二項所定의締約國에限할것으로함

第二十五條 締約國一切의批准寄託完了後英國政府는各締約國을代表하야第五編에挿入이되어잇는條項을各國政府에通告하고確定的으로또時期의制限업시右에加入할것을招請함 此加入은英國政府에보내기로한聲明으로써此를行하는것으로함

第二十六條 本條約은佛蘭西語及英語의本文으로써正文으로하고英國政府의保管記錄에寄託保存할것으로함 右證明謄本은英國政府로부터他各締約國政府에此를送附할事 右證據로써右全權委員은本條約에署名함

一九三〇年四月二十二日倫敦에서此를作成함

……(完)……

農事欄 收穫增加와肥料 (二)

種類와使用法

擔任記者

그러면朝鮮이나其他地方에서施肥를하지안흐면成長이不良한理由는過去幾千年間作物을栽培하야土地의天然要素를모도吸收하고春에심엇다가秋에收穫함으로植物이地中에 埋沒치못하고 植物이地中의 天然要素를奪取함연이고 給與치못함으로土地는瘠薄하야진다 이것을補充키爲하야 肥料를주게되는것이다 그러면 肥料라하는것은 植物의 十成分을應用하야 植物中에잇는 成分을人工으로 補充한다는말이다 土地가 漸漸瘠薄하야진다하는것은 天然要素가 消耗된다는말이다 植物이依하야 何成分은더取하고何成分은들取하는點이잇다 植物은十成分中에도 第一만히 取하는것은窒素이고 다음에는燐酸이고加里等이다 特히人工施肥를하자면窒素分이第一重要한成分이될것이다 이것을所謂肥料의三要素(窒素,燐酸,加里)라稱하는바其外成分은 特히人工을빌지아니한다하드라도空氣中에서酸素窒素炭素等을取하고水中에서酸素水素를取하고 其他直間接으로 取하야特히施肥를하지아니한다하드라도成長에關係가업다

肥料는엇더케取할가

植物의根에는根柱가잇고 鬚根이잇다 根柱는植物을支持하고만잇는作用을하고 其外生理的作用은아무것도업다 重要한部分은鬚根에잇는根毛作用이다 根毛에는口가잇서 直接肥料分을取하는것도아니고 管이잇서管으로부터 通하는것도아니고 根毛가 滲透作用을하야 土中에溶解되어잇는肥料分을吸收하는것이다 그러면固體의肥料는直接肥料가못될것을알겟고 一段水分에 溶解되어가지고 根毛에吸收될것이다

滲透作用을參考로說明한다하면管과管사이에 이러나는現狀인데一例를들면豚의膀胱에다赤色물을 하나잔득집어 너코단그릇에다 普通淸水를 너허赤色물을은 膀胱을淸水에다집어너케되면一定한時間이經過된後膀胱膜안에 잇는물과 膜外에잇는물과同一한 赤色濃度를엇몰이된다 濃度가內外가均衡이되면滲透作用은 休息되고濃度가少毫라도差異가나면 均衡식히기爲하야恒常作用을繼續하야均衡될때外지滲透作用을하고잇다 그러면 濃度가짓흔데서濃度가얄븐데로흘러가는性質이잇다根毛가肥料分을.吸收하는게膀胱에서實驗한作用과가티地中에잇는養分의濃度는 植物體內에잇는養分보담濃度가열븐故도地中에잇는 養分이植物體內로들어가는作用을하고잇다 그래濃厚한肥料를一時多量으로施肥한다하면 逆作用을이르커植物을枯死식히는수外지잇다 그래서濃度가열븐肥料를少量式分施할이조흘것이다 鬚根이어대만히잇느냐하면 나무가지 (곳가지)에서一尺쯤드러와 垂直되는地面에서 地根을半經으로삼어圓을그리면圓內外에鬚根이만히잇는故로施肥할때에는 반드시이것을參酌하야果木等에施肥할것이다 그러면枯木일사록周圍를멀리하야施肥할것이다

養分最少率(肥料最少率)

이것은肥料學者릐비크氏의法則인데 施肥하는데重要한法則이다 卽養分最少率이라하는것은施肥하는데 分量의配合을가르침인데例를들어말하면 稻作에肥料를窒素二百燐酸三○加里二○을施肥하야 收穫反當三石五斗를어덧다고하면窒素四○○燐酸六○(窒素燐酸은二倍)施肥하고 加里만前과同樣으로二○을施肥한다하면收穫物은前과同一히三石五斗를엇게된다 卽加里한가지만二倍를한다하면七石이란收穫物를어들것인데 加里한가지를前者比例대로施用치못한故로 窒素燐酸은多施하얏다하드래도所用이업게되어犧牲이되고 加里한要素로因하야他要素外지支配를밧고잇다는것이다 加里뿐아니라 今番에는燐酸을例도든다하면窒素四○○과加里四○을施用하고 燐酸을六○만施用하면七石이란收穫을엇게되는데 燐酸만二倍를施用치안코三○(前과同一히)을施用한關係로收穫物은 三石五斗가되엇다 今番에는窒素加里가燐酸에支配를바더犧牲되고 말엇다窒素의境遇도前者燐酸,加里와가튼現狀을일울것이다如此히他肥料가어느少部分肥料로因하야自體의成分을 完全히發揮치못하는것을養分最少率의 法則이라하야이것을 參酌하야 施肥하여야하겟다例를들면 硫安等은純窒素分인데도不拘하고 肥料使用法을알지못하는農家에서는 硫安이면 硫安만주고燐酸加里는施用치아니함으로 무단히枝葉만旺盛케하고結實은充分치못하고도리어 害를밧는點이만히잇다(使用法은次項에서)이러한外닭으로. 養分最少率이란法則을忘却치말고配合을잘낫추어서주어야만비로소 肥料의効果를어들것이다

肥料三要素

肥料定義에 말함과가티窒素燐酸加里를 三要素라하고갈시움(石灰)外지合하야四要素라한다

窒素

窒素의意味는廣히廣大하다宇宙사이에瀰滿하야 잇는成分中가장多量일것이다 人間의構造成分도 水分다음에는窒素가되겟다 植物도水分다음에는窒素가重要한 成分이다 『에넬기』의 根本이다(窒素를仔細히쓰자면 넘우 支離할터임으로 略함) 何如間窒素라하는것은 植物은無論이고 動物에外지도 重要한 成分이된다 植物自體가 窒素가 主成分이니만큼窒素를 特히만히 取할것이다 그래서 肥料라하면수장窒素를 指稱함이라하야도過言이아니고 (다더種類도 만히잇다如斯히窒素가重要하니만치肥料種類도만코·다더施用方法도注意하야만될것이다 窒素가植物에엇더한作用을 하고잇느냐하면莖葉을繁茂식힌나何作物이든지 莖葉이旺盛하여야만더서結實도完全할것이고 收穫도만흘것이다 卽作物의成育을主로삼는다 種類는堆肥廐肥大豆粕,油粕,人糞灰,硫酸安母尼亞智利硝石,石灰窒素,암모늬아大豆粕肥等이다

燐酸

燐酸은結實의도음을 주는것인데窒素만施用한다면 莖葉만茂盛하고結實이 充分치못하고다더서病虫害의 對抗力이弱하야稻에는稻熱病이生키되는等의弊害가잇서 養分最少率에細說함과如히窒素를 施用하는데는반드시 燐酸을 兼用할것을忘却하야서는안될것이다(配合分量은別終으로) 燐酸質의肥料는過燐酸石灰米糠,쌀게,骨粉等이다

加里

加里는 作物에直接作用잇는것이아니라 間接影響을 주는것인데窒素燐酸을施用할때 加里分을倂用할것을이저서는 아니된다窒素를多施하야窒素로因하야作物에害를밧게되는것은 加里의施用을모르는外닭이다 加里의作用은 窒素를使用하야窒素로因하야生하는 弊를未然에防止함이다 加里는窒素分을强케함이며 窒素를多用할時에는加里를比例로施하여야한다朝鮮에는 天然要素中加里가第一豐富함으로 特別히加里는施用할必要가업다하는說도잇지만事實은그러하지안타 比較的肥沃한土地에 窒素分이만흔듯한愛施가잇슬때에는 加里를不可不施用하야만된다 種類는草木灰其外人造加里等이잇다

以上은 肥料의定義며原理等을가지고 말한것이나다음에肥料의 各種을들어當地使用하는法을 알기쉽게쓰고자한다 (了)

農村問題講座【33】 農村生活諸態 (十四)

裵成龍

二、勤勞層人들의諸境遇 (續)

十八

要컨대 로동임금은 그것이비록로 동자의 수요와공급의만코적음을 날아서 비싸지고헐해진다할시라도 어느한特殊한部分이나 한產業部門에限하야 헐할수는업는것이다 오늘날과가티 經濟가 점점發展하고변천하야 물건갑의표준을화페로써 계산하게되매이오또한교통이발달하야 不足한곳의需要를 넉넉한곳의過剩으로써갈채울수가잇는것이니 同一한하로의勞働을供給하고도로다적은임금을 밧는다는것은안될일이다 좀더자세히말하자면 도시로동자들의 임금보다 농촌로동자의 임금이헐하고男子로동자의 입금보다女子로동자의입금이 헐한것이事實이니 이는그賃金의보수를 경제관계의한원칙으로 착압고잇는資本家의의커지에서본다할가라도아주경우에 맛지안는일이다 엇더한곳에서엇더한로동에종사할지라도 그는個人의가진勞働力을社會에밧치는것이라 特히그로써엇는 生活의材料이라하면 농촌에서나 도시에서나 男子이나 女子이나모다가 가튼것이오 決코조고만한 차별도잇슬것이아니다 오늘날과가티個人을표준하는勤勞의 組織과고용관계에서 成技術의優劣을決定한다는것은부외한일이라할지라도 技術이同一하고도 女子인外닭에입금이적다는것도 리치에닷지안는일이오 또농업과공업에쓰는勞働技術은 각각다른것이라 그중에서熟練하기에어렵고쉬운것은잇다할시라도 농업기술은공업에다가 솜수가업고공업기술은 농업에다가 쓰시못하는것이라 그어느것이보다더가치가만코 보다더 가치가적다는것은 그性質이 달은것인以上 비교할수가 업는것이다 다가튼 時間을 소비하는것이오로동가을 손모하는 것이면同一한 생활의 材料를 엇는것이 엇절수업는 經濟上이原則이되지아니하면아될것이다

十九

이러한 모든事實을 종합하야보면 今日의 농촌노동자의처지는 여간비참한것이아니다 문화의 혜택을 맛보지못하는것은 勿論이오 그最低나 마질생활을 지지하지못하는것이다 經濟的으로보던지 社會的으로보던지 인간으로써 학대를 밧는사람들이니 今日농촌의 小作人과 농업노동자는그처지에 만족할수가업는것이다 모든경제관계를 고치고지아니할수업스니 이賃本家들의 세위노흔 가혹한 賃金制度下에서도 가장不利한 처지에잇서그報酬의 원칙에도 버서나는賃金을 밧는다 賃金으로써 이는머우를 박는다 賃金을밧고손모하는勞働에서나自家의耕作에손모하는 勞働을 勿論하고다가티 그個人의 生活은 不安定할수업는現狀의 生活에關係고에서 그들의生活이 不安하고 들아서 생각이 동요하지아니치못하는것이니 女子들에게는 男子와가튼대우를 사람으로써 밧게다고 女子임금農村에는 농촌문제가잇서 小作運動이잇스며 농업노동자運動이잇서 各各그처지를 고치라는것이다 이러한여러운동은날이갈수록 더욱치성하고 그엇는바는더욱큰것이니 朝鮮농촌에는 리치에닷지안는 台관과풍속이만코 封建時代의 남은제도가 아직도만히남아잇는것만큼조선의 여러운동도 급속히전개될가능성이 어느社會보다도 만흔것이다(此題終)

紙上陪審

【質疑規定】▲官製葉書를使用할일▲行文은簡單明白히할일▲表面에「紙上陪審」이라明記할일

【問】 本人이昨年度에某男과正式으로結婚하얏는데月前에某男의內容을調査하야본즉本妻를두고속혀서結婚을하얏스니그理由로離婚을할수잇스며그와同時에重婚罪로成立될수잇슬가요엇던手續을하면成立될가요 (鍾路町四丁目一讀者)

【答】 正式結婚을하여도婚姻屆가無하면法律上婚姻이成立되지아니하니離婚問題가生치안소 從하야重婚罪도成立되지안소

【問】 甲男乙女가六個月前에雙方父母의仲介로正式結婚만바甲이如意치못하야離婚하랴하온즉乙이損害賠償請求를한니外萬若請求하면金額은如何한方式으로請求합니外(一讀者)

【答】 婚姻屆出이잇서야正式婚姻이외다婚姻을한時는法律上原因이잇서야되며아직屆出이無하면婚姻豫約不履行에依하야乙女는損害賠償請求를할수잇소

【問】 甲男과乙女가結婚하야(戶籍上婚姻屆는無함)七八年間同居하다가乙이甲을反對하고逃走하야隱居한지四五個月이經過한只今乙이丙을마저同居한다하면甲이姦通罪로告訴하면成立되며乙에對하야慰藉料를請求할수잇슴니外甲이丁과結婚하면戶籍上婚姻屆를할수잇슴니外 (杏谷生)

【答】大正十二年七月一日以前婚姻이면屆出이無해도婚姻이成立되니乙女와丙男이同居한다면姦通罪가成立되오離婚을하지아니하고甲이丁女와結婚할수업소 이結婚은法律上屆出한婚姻을指稱함

【問】 甲의七代祖墓를百餘年前乙의山林에安葬하고山林을禁養하야왓는데區分調査時에面貸付에編入되엇다가讓與外지되엇는데私有林을만드는데는如何한手續을하여야됨니外(造林도茂盛하고地籍屆도有함)(一問生)

【答】 區分調査時에國有로編入되어面에貸付하야面有로認定되엇스면私有林으로主張할수업소

【問】 一、三月廿八日紙上陪審欄中蘇承烈先生이答하신辯護士試驗速成準備書籍은何書店發行인지요

二、辯護士試驗本試驗科目은무엇무엇인지요(海州一讀者)

【答】 一、發行書店은자세히알수업스나京城鍾路通岩松堂書店에서販賣하오

二、本試驗科目은民法、刑法商法、民事訴訟法、刑事訴訟法憲法、國際私法、經濟學八科目이오

【問】 商品代約束手形과爲替手形에時効가幾年이나됨니外 (一問生)

【答】 商品代金은滿二個年이오約束手形의振出人에對하야는滿期日부터三年爲替手形引受人에對하야는滿期日부터三年所持人의其前者에對한償還請求權은支拂拒絶證書作成日부터一年裏書人의其前者에對한償還請求權은償還을한日로一年을經過하면時效에依하야債權이消滅되오

【問】 一、甲의所有山에乙의先代墓가有하온바(成墓한지二拾餘年)甲이植木을하겟다고期日을定하야移葬하라는通知를하고若過期면移葬을하겟다하오니甲이法律上移葬請求를할수잇는지若手續하는時에는乙은對策이如何합니外

二、若植木을하는境遇에는墳墓로부터法律上으로幾間距離나接近이됨니外

三、若甲이任意로破墓하는時는乙은如何한對策이有합니外 (市內讀者)

【答】 一、他人의山林에成墳가十年以上이면其墳墓區域은使用할權利가잇소甲은任意로墳墓破掘치못하오

二、墳墓區域內에는植林할수업소이區域은地方慣習에依하야定하는外他途가업소

【問】 甲男乙女가正式結婚을한後半個年同居하다가(成年이나婚姻申告는아직안함)意思충돌로甲男이乙女에게破婚을宣言하고出他하야一年六個月이지난後에甲이다시마음을돌리며乙에게同居키를請하나乙은拒絶하니(乙은他處로出嫁한모양)法的處理를如何히하며婚姻不履行損害賠償을請求할수잇슴니外 (市內一讀者)

【答】 乙女가婚姻豫約不履行을하고一年六個月이나不履하엿스니不履行에對하야正當한理由가잇다生覺하오理由가잇스면損害賠償等에請求는할수업소 (以上辯護士權承烈氏答)

의상

무엇이나 알고십흔것은 무르시오

【問】 左記書冊을講習學生의敎科書로使用코저하오니 敎示하야주시요

一、朝鮮歷史또는地理

二、朝鮮文法(江華金生)

【答】 一、朝鮮中等朝鮮歷史(全)黃義敦著 京城松洞獨文園發賣 定價八十錢

二、김더조선말본(全) 金科奉著 京城漢城圖書株式會社發賣 定價貳圓 現今朝鮮文法 故李奎榮著 京城漢城圖書株式會社發賣 定價五十錢

【問】 中庸的의朝鮮歷史를紹介하야주시요 (榮州一問生)

【答】 朝鮮留記上下二卷 權悳奎著(一記者)

農村副業 養鷄에對하야 (三)

一代雜種의實利와 병아리의雌雄鑑別

宋根雨

이로써보더라도配雄의選擇이얼마나重要한것인가를알것이다또「싸르드」氏의産卵能力의遺傳에關한硏究發表에依하면「多産能力은 伴性遺傳을일우고 항상親系雄雞에서雌鷄에傳한다」고定義를하야 學理的으로論斷하엿다 그럼으로多産性의 가장發達된 卵用種의雄 卽例를들면白色「렉혼」種을 選擇하야그中에도 多産系統의 雄을兼用雄卽「푸리모스록」「바푸고-」「진-로드아일렌드」種等의雌와交配식히어 그一代雜種을製作하야利用하면 採卵事業의養鷄 또는農家副業으로서엇는바 利益이가장莫大할것이다 그리하야農村副業의 養鷄家들은 飼養鷄群中에서 産卵能力이조흔雌鷄들選擇하고여기에産卵能力이조흔雄鷄를購入하야 合理的으로 一代雜種을 製造할것이다 이로써 一代雜種의 實利的價値와 및製産方法은 大畧說明되엇슬줄로생각한다

二、雛의雌雄別法

本論으로드러가기前에 두어마듸附記하야둘것은 大代雜種의初雛로 孵化된지 겨우三四日만에 尾羽에依하야 雌雄을鑑別하는方法인데 이方法은日本帝國大學農學部助教授衣川義雄氏의發見으로 以來三四年間을두고專門家及實際家들이 다토어實驗한結果 매우良好한成績을어덧다한다 이케養鷄經營上 非常한利害關係가잇는 이方法을筆者亦是 確實한自信을가지고 斯界에推奬하는바이다

雌雄鑑別問題는 오래前부터硏究되어온問題이다 그러나지금外지 正確한鑑別法으로의科學的基礎로한鑑別法이란 거의업엇슨것이다 그러나이鑑別法이란것이비록一代雜種에限한것에서지나지못한다할지라도 孵化後不過數日의鷄群을 一見雌雄을鑑別하게되엇다 그생기는尾羽의遲速으로因하야 極히正確히 雌雄을鑑別하게되엇다 지금外지一代雜種을除한外 雌雄鑑別法은 二種이잇섯는데 그中한가지는 體色과脚色에依한것이다 卽一白色「렉혼」의雌雄은 交配하면色鑑別도 이러타할貴蹟이되지못하고 또한가지는 얼마前에千葉縣畜産試驗場橋本技師가發見한것으로 肛門檢査에依한鑑別法인데 이것도初心者로서는 到底히鑑別키어려워 熟練치안흐면안된다 그러고一百一百식삼아서 檢査하기때문에 手工와時間이만히드는것이다 그러나一代雜種의 尾羽에依한鑑別法은 極히最新또한科學的인 方法이다 그러나親鷄의系統이純粹치안흐면 絕對로不可能하다는것을 忘却하여서는 안된다

001880

文藝春秋 五月號

어머니의追憶에서……元田 盛 / 美術趣味의普及……和田萬吉 / 漁海의戰爭文學……新關良三 / 宮殿下御深例의原稿……小野賢一郎 / 運命……田部重治 / 우리집『料理』……松村みね子 / 可憐타南洋의소술鳥……三島章道 / 아궷地球(詩)……吉田宗治 / 희손·한다-……田中純 / 望室……津輕照子 / 管平의介나이다-氏……柳澤健太郎 / 불상한果物……岡鬼太郎 / 南米西海岸一瞥記……笠井鎮夫 / 散文的으로……片岡鐵兵 / 馬車가조화……美土路昌一 / 吾等의雜誌……直木三十五 / 「野球」의起源……橋戶頑鐵

故鄕의話: 平山凡才……近松秋江 / 西信濃町……田邊尙雄 / 우리鄕里와消酒組合……秋田雨雀 / 根岸의懷古……石井小浪

五月風景: 上司小劍 三宅やす子 武田麟太郎 吉屋信子 北村小松 井伏鱒二 橋本英吉 小金井素子 龍膽寺雄

春宵世間話의會 (學者政治家文士映畵人의會로軍縮、外交、물주의妙味、스포쓰와紳士、結婚、女子服裝、쥐잡는法、고기잡는것、天의記念物의變種、鬼、狸等에關하야말하는好讀物) 石川千代松 犬養健 鳩山一郎 大森洪太 米田實 上山草人 山本有三 久米正雄 菊池寬

創作: 『지끈』과ㅏ(小說)……堀辰雄 / 淵森氏의出發(小說)……安成二郎 / 아버지의죽엄(小說)……廣津和郎

나와께ー임……菊池寬

橋本關雪에게抗議……竹內逸

島崎藤村과小泉遞相(訪問記)……中村正常

職業人座談會 不景氣의眞相 (目下의不景氣는日本有史以來의深刻한것이라고한다。그러나、그不景氣를나어노흔由來는어듸잇는가。第一直接으로그生活苦에시달리는中商人의속히지안은體驗談에는귀를기우리지안흘수업다。) 人形小間物商 小久保作次郎 / 文房具雜貨商 安川安平 / 穀商 渡邊岩藏 / 林與三郎 / 伊木寅雄 / 食堂 柴田廣一 / 荒物洋物商 荒井光平 / 市電運轉手 石川勇治郎 / 坂本敬三郎 / 海老原辰亥 / 梁本作市

▲舊女性과新女性(試驗結婚斷髮產兒制限이것이現代女性의新味인가、現代萬葉의昔時에비추어皮肉拔의批評을試함)……長谷川伸

▲腦味噌·礫·血達摩(이야말로近世悲慘殘虐史腦味噌生肝拔、礫刑、虐銃殺嬰兒殺……)……中山太郎

▲女工生活素描(女工의生活은悲慘마다그러나그들이얼마나悲慘하다고하야도容易하지안는者는극히적을것이다)……織本貞代

▲續隨筆的社會批判(몸、고ー상、老車夫、돈수머니生의立場等의小說的記述中에社會를批判한頭腦益牙)……石濱知行

最近의印度와깐듸(깐듸는如何한사람인가筆者또한印度의志士로써일흠난사람)……사발ー왈ー

팔틱艦隊發見의眞相(日本海大海戰當後의敵艦最初의發見者인信濃丸의眞相은至今까지아모한테도말하지안엇든筆者가여긔다비로소當時同丸乘組員이던赤裸裸하게發表를하엿다)

女給日記(도ー데리이프의最尖端的인華麗한카페ー더리운뚱개골의犯濫이다。그러나말로는그內部를폭로한指導者이다。이야말로바ー로……)

監獄部屋物語(現代一隅에이와가튼悲慘한世界가남어잇다는것만은生覺하지안흘수업다筆者의實際體驗에依한이物語는우리들에게、그어느만큼感動을줄것인가。)

甲州路挿話(旅行者의最大難路라고일커르는甲州路는數百金을진이이고行脚한筆者의지나간生覺이요近來東海道의鐵道列車事件과對比하야好個의讀物)

岡本櫻(財界人事漫錄)……石山賢吉

濱口內閣批判: 果然無能할가(馬場恒吾) / 大巡을五年度도남길(伊藤正德) / 金解禁後의財界(牧野輝智)

誌上大學 亞細亞帝國主義의成熟(亞細亞帝國主義는如何한路를잡고發展하엿나그史的考察에는多少우리들의배홀바도잇다)……猪俣津南雄

生活振百態: 飮酒癖에別故有……宇垣陸相 / 黃金은歎……岩崎小彌太男 / 무명옷으로나못순자르는……東鄕元帥

科學欄: 電化時代……東條喜一 / 科學뉴ー스

演劇時事……三宅周太郎

文藝時評……小林秀雄

40SEN

東京麴町內幸町大阪ビル四階 文藝春秋社 振替東京一七六〇三

朝鮮最近世史(三)
—의 卷頭에 書함
安在鴻

幸運인者잇고 惡運인者잇스니 一個人에게그러하고 一民族에게도그러한바이다 朝鮮이極東의東部에位하야 上下半萬年에 자못風雲變幻의曲折만흔歷史를가젓스니 東方文化創始者의하나로잇서 重要한 歷史的寄與를한것은 그幸運을말함이오 滿蒙의大陸이中國의殷富함과連接하야 偏頗殊態한者 그사이에일어나매 朝鮮이 처머리로그禍亂을겪는것은 惡運의큰者이엇섯다 만일또日本은海洋의나라이라 「海島渺茫 窟穴深遠」이라고 古代의排外學者들이 일커름과가티前代에잇서서는 超然한大陸의風塵도 소문으로만듯고 안저서그精力을潛蓄하는別天地를일우엇스며 西勢가東漸함에미처서歐船米艦이 일즉부터四面의海門을건들이어 壬辰役의以前 벌서泰西文化의影響을바덧스니前代에잇서서는 消磨史의杜絕이 스스로國民文學과 宗國意識 을涵養케하야 自尊의精神이 그根盤을구첫고 後代에잇서서는 德川三百年의 鎖國에도 오히려武備를가추고 産業을勸奬하며 潛動默移하는 新文化의 脈動이그윽히 明治維新의 歷史的素地를 鋪備하고잇섯스니 朝鮮이西北에大陸이막히고 東南에島國으로가리워 스스로積極進出할이아니고서는 天成한隱者國으로 될밧게업슴에比하야 一段幸運의나라임을 是認하지아니할수업는바이다

一八六四年은 十九世紀의下半期에屬하야 東西列國이모다多事한秋이엇스니 哲宗王의後를이어 高宗帝大 統을이읏고大院王이그執政의局에當하든것이이해이라 中國은鴉片戰役과英佛의聯軍를지내고 洪秀全의太平天國도 終焉을告하든때이오 日本에잇서서는歐米와의修交가열리는한편 英佛米蘭의艦隊는 長州藩을交攻하든즈음이엇섯다 大院王이關東英敵한萬로 다시國太의稱을藉하야 累世積弊의政局에臨하니 이朝鮮最近世史의開篇이오 半萬年歷史가興替의關鍵이라 안으로勳戚의跋扈를억고 土豪頑儒 의放肆함을물리치며 財政을釐正하고 軍隊를革新하야 外國威의宣揚함을 實現코저하니 그는近代李朝의英傑이라 執政十年의歷史가波瀾重疊 風雲轉變의局面이엇섯고 東洋의政局이 또한將來非常한變局을胚胎하는際會이엇섯다 高宗三年佛艦隊의來侵에朝鮮이上下로하야금 밝히世局의激變할을깨닷고 진작부터開國進取와 特立自强 의國是를삼엇든들 今日의朝鮮은 全然判異한地位에 잇섯겟거늘그도이미不能하엿고 鎖國攘夷의固陋한政策이길히家國을글르치엇스니 嗚呼果百年來의 骨肉에들은病弊이어니 어찌奈終의大劉轉을期하라? 西洋의怒濤가滔滔히海濱에부드치거늘 老大帝國의기울어가는惰力이 오히려이半島의生長을病들이고 新興海洋의勢力은 奇貨可措의策勵을밧부이어 日非한形勢가드듸어奈何치못하게되얏것이다 이뒤로부터高宗十三年(一八七六)朝日修好의條約은 朝鮮에잇서서아부開國進取의實을 나타내지못하얏고 二十一年(一八八四)甲申政變이란者 또封建層의사람들의 的인政革劇의 悲哀한場面으로되엇스며 三十一年(一八九四)甲午 東學亂이 民衆抗爭의動亂의局面으로되어 드듸어日淸戰役의 大事變으로되매 衛正斥邪의局面이 顚倒變換함에處하야 朝鮮은다만그奄奄한氣息을吐하게되엇스며 뭇日露의役이世界的趨勢는 드듸어挽回할수업게되엇든 決定的인形勢이엇다

著者三國의 時代에 高句麗는 그正統의 勢力을 抱擁하고 다시漢土와 西域의文化를 攝取하야 그富瞻한武威의힘과 아울러 고 麗人特有의雄麗한文明을建設하는途中에잇섯더니 그가문득끈허첫고 渤海二百年의 빗나든쯧도 畢竟地下에무첫스며 新羅高麗의 秀麗하든文化는오즉淺薄化한實踐倫理의使徒한化宗의小政治家들에依하야 漸次그雕跡을감추엇스며 世宗大王 의文敎上의偉業과 英宗正祖의代의朝鮮學의勃興도 미처그大成을보기前에 一陣風雷가그隆運의자최를씨서지나가게되얏것이다 宇宙가元來無情하야朝鮮에게 百年의延期限을빌리지아니하니 嗚呼이다 後進의過를말하엿으니 이旣往의事實을正觀하고 世局의趨移를啟察하야 스스로그多難한關係에行進하는것이 朝鮮靑年의天然한約束일것이다

李瑄根氏는 新進의士이라일즉海外에나아가史學을攻하고돌아와못은朝鮮日報에잡으매 朝鮮最近世史를 著述하니 大院王執政十年間의波瀾만흔史案을 紹介批判함이라 그考據가자못該博하고 論斷이또한肯綮에마즈니 크게斯界의良著임을推薦할지라 이제그卷頭에添하는바이다 그러나此書를閱하는者 반듯이그집흔觀感이업슬수업슬것이다

一九三〇年四月晦日

朝鮮日報樓上에서 民世學人記

犯罪問題小論(十)
엇지하야逐年增加되나
金一平

=日本에서= 政友會內閣이 崩潰되자 有史以來未曾有의疑獄事件 收賄事件 賣勳事件等이 續續發覺되어 우리의耳目을 놀내게하엿다 勿論疑獄其他二事件이 單純히權力에만關係되는바는아니지만 그렇다고 經濟問題에만 關係된바는아니다 A에게는權力은잇엇스나 金力이不足하엿고 B에게는 金力은잇스나 權力란武器가 업섯는故로 A와B가 一座에모히여說往說來하는가운데 그가든醜態를 演出하게되엇든것이다 이와가튼것은 日本에만잇는것이아니라 世界各國은 더말할必要도업고 甚至於勞働者와 農民의國家라는 露西亞에서도 볼수잇서서 갓금『收賄官吏死刑執行』이란 新聞記事를 어데볼수잇다

=經濟力이= 豊富한데 權力이따르는것은事實이다 그러하엿기에 過去에人道主義的見地에서 經濟平等은 念頭에두지도안코 男女平等을 부르지즌先覺者가 잇기는하엿지만 그가튼運動은 經濟權利를掌握한男子一般에게서갓지 못한아니라 女子自體에게서까지 鼻笑를바더왓다 今日에이르러 眞正한男女平等을 부르짓는者 卽男女가『너는女子다 나는男子다』하는 封建的觀念的부터 업시하여버리고 사람이란 한가지 名稱아래 다 사람다운사람되기를 希望하는者는 무엇보다도 經濟的方面에잇서서 男女의差別待遇를하는것부터 撤廢하여야겟다는것을 覺醒하게되엇다 그러나 곳權力의差別이업서지는것은아니다

「監쓰엘」—이의 勞農露西亞쏘비엣트의 政府委員의말에依하면『勞農露西亞처럼 無産者를爲한 政治를베푸는國家는업고 經濟的差別이甚치안흔곳은업다』고한다 그사람의말을 是認하고 또萬若經濟的差別의 有無에따라權力的差別도左右된다면 勞働者와農民의國家에는 權力에따른犯罪가全然업서야할것이다 그러나 革命初期에잇서서 그들이絕對로所用하지안켓다는『소로베쓰카』는『곤』. 더나아가의 말에依하면 帝政時代보다 數倍나酷虐하며 囚人接遇는 西伯利亞의白雪中에서 或은外國으로放逐을當하여 가진虐待를 바드며 불상한죽엄을을한다고 한다.

註 政治犯中에는 勿論帝政을回復시키려는 白系人物도잇기는하나 社會主義者보담더 自由와平等을사랑하야 名目쑌의平等社會를建設하라는鬪士가 그大部分이다

權力의差等이存在한곳에는반듯이鬪爭이생기며 鬪爭이잇는곳에는 必然的으로 支配被支配의階級이 發生되며 따라서온갖罪惡과 無數한犯罪가생기는것이다

政治犯 帝政時代보다도增加되는 總犯罪數되어大概는 國은아닐보이어 ...

한글 綴字法講座(四)
장지영

(五)우리가 이마적글을쓸때에바침(終聲)은 「ㄱㄴㄹㅁㅂㅅㅇ」이일곱만쓸줄알고 ㄷㅈㅊㅋㅌㅍㅎ은 쓰지않앗으나우리말로는 실제이바침이나게됨으로 ㄷㅈㅊㅋㅌㅍㅎ 이일곱ㄷ도 다같이 바침으쓸이옳습니다

【譬】 불이면 말을할때 쓰는것입니다 말은어떻게하든지 상관치않고 글만 손에버릇되고 눈에익은대로 쓰겟다고한다면·이는글의본뜻에어긋어집니다 (受)한우리말을 글로적을때에는 분명히 받아(바다와같이발음)로 발음하면서 글로쓸때에는 밧아(바사와같이발음)로 쓰는것이야말로 어찌옳다고 하겟습니까 『먹어』는 『머거』와같이 발음되고 『잡아』는 『자바』와같이발음되지 않습니까 곳 ㄱ은 우로올아가 붙어서 『먹』이되든지 알에로 나려와 붙어서 거가되든지 『ㄱ』의소리는 『ㄱ』의소리대로 나지않습니까 『ㅂ』은 우로올아가 붙어서 『잡』이되든지 알에로 나려와 붙어서 바가되든지 『ㅂ』은 ㅂ소리대로 나지않습니까 그런데웨 『ㅅ』은 알에로 나려붙어 『버서』하면 『ㅅ』의제소리로되어 가다가 우로 올려붙여 『벗어』하면 이것을 『버더』와같이 발음하야 『ㅅ』의소리를 『ㄷ』의 소리로 밧굽니까 ㅅ의소리는 ㅅ의소리로 내고 ㄷ의소리는 ㄷ의소리로내야옳지않습니까 이제와서는 이것이 아주 버릇이돼서 『ㅅ』바침을해놓은것은 의례히 ㅅ의소리로 발음하지아니하고 끝혀서 ㄷ으로 발음할줄만 알게되기때문에 말로는 분명히 『ㄷ』바침의 소리를 내면서도 글로쓸때에는꼭『ㅅ』바침으로 써서좋게되나니 이것이야 얼만한 잘못입니까 더욱심한이는

이것이 이것을 웃으면서 웃어서

이런말을 읽을때에는 자기딴은정신차려 잘읽노라고하는것이『이거디』『우더서』『이거들』『우드면서』『우더서』어렵게발음하기까지에 이르렀으니 참 웃읍지않습니까 이런한잘못이잇음도 생각하지않고 지금쓰는것이 그저좋으니그대로만 쓰자고한다면 어찌하잔말입니까또『任』이란우리말을적을때에는『맛호니』로써좋고발음은『마트니』로하니이것은『맛호니』의『마』와『니』사이에 잇는『ㅅ』과『ㅎ』을합하야『ㅌ』음이 난다는말이아닙니까 그렇지만 음리상으로『ㅅ』과『ㅎ』가합해서『ㅌ』음이날수는 절대로 없읍니다 ㅅ은英字로 s와같고 ㅎ는h와같으며 ㅌ는t와같으니 s十h=sh 와 t十h=th 이것이야 될수잇는말입니까 이와가터 『가튼니』로발음되는말을『갓호니』로써좋고도 잘못된줄을 모르는것은 이것도『ㅅ』바침을『ㄷ』으로발음하기때문에『갓호니』와같이발음하니까『가트니』가되는 것입니다 그러니까 어와같은번연히잘못된것은 깨닷는대로얼핏곤처야합니다 잘못된 줄을알면서도 이왕써오든것이니까 곤칠수없다는것은참말로쓸데없는고집입니다

李朝末葉史(七)
經濟的으로본
徐元出

이에日本資本主義는 金融資本으로變하야 獨占에向하게되엇다 그러나 이곳에서말하는 貿易이獨占的傾向을띄게되엇다는것은 畢竟은金融資本의進出로變하야서의 獨占으로向한다는것은아니고 이貿易이그처럼 獨占的傾向에서 發展함에는 金融資本進出의活躍이벌서부터 잇섯다는것이다 그리고그것이 서로表裡가되어 進展하야왓스나 卽近代的으로發展함에딸아 金融資本進出은자못日本資本主義의獨舞臺이엇다

資本輸出 이더욱現著하게되엇다고하는것이다 이로부터 金融資本의進出 및그形態에對하야 觀察하야보라한다 第一에얼마만한資本이 朝鮮에進出하야 엇던地域範圍에서 活躍하얏는가? 이것을一九〇七年의韓國統監府調查에依하야 標示하면

銀行名	本店所在地	韓國支店出張所	資本金	拂入資本金	積立金	韓國支店元金
第一銀行	東京	一四	一〇,〇〇〇,〇〇〇圓	八,〇〇〇,〇〇〇圓	三,三五〇,〇〇〇圓	三,〇〇〇,〇〇〇圓
十八銀行	長崎	八	三,〇〇〇,〇〇〇	一,六八〇,五〇〇	四二〇,〇〇〇	一,一五〇,〇〇〇
第五十八銀行	大阪	五	三,〇〇〇,〇〇〇	一,五〇〇,〇〇〇	一〇〇,〇〇〇	—
日本興業銀行	東京	一	一七,五〇〇,〇〇〇	一六,二五〇,〇〇〇	三三一,三〇〇	—
總計		二八	三三,五〇〇,〇〇〇	二七,四三〇,五〇〇	四,二〇一,三〇〇	四,一五〇,〇〇〇

●韓國支店出張所表(一九〇七年現在)

第一銀行 京城 仁川 鎭南浦 平壤 開城 木浦 釜山 大邱 元山 城津 成興 馬山 群山 鏡城

十八銀行 京城 仁川 釜山 元山 木浦 羅州 馬山 群山

第五十八銀行 京城 仁川 釜山 平壤 鎭南浦

日本興業銀行 京城

右二表에서 보게되는것과가티 總資本三千三百餘萬圓을背景으로하고(이것도勿論이四銀行에限하야 볼때의말이다) 第一、十八 兩銀行의 四百餘萬圓과 第五十八、日本興業의 二千餘萬圓의資本이朝鮮의都會와 開港場이라고 命名할만한二十八個의 支店出張所를 全朝鮮에網羅하고 活躍하얏다 이中 第一銀行은 一九〇九年까지 韓國中央銀行과 가튼役割을하며 銀行券까지發行하얏다 그리하야 이銀行은 一八八四年(高宗二十一年甲申)以來 關稅 官蔘等을抵當하고 韓國政府에貸付를行하얏스니 國家財政에까지 勢力을與처 金融資本의本領을 餘地업시發揮하얏다 그二三의例를들면 第一銀行五十年史의朝鮮政府에對한貸上項中에『第一、明治十七年(卽高宗二一年)二月墨銀二萬四千弗을 朝鮮政府에貸付하고 그用處는朝鮮三港의海關用에充當케하는 것인데 抵當은海關稅로하다 此時海關稅取扱條約을締結하야 朝鮮의海關稅署 取扱 하기로 하다 第二明治二十八年(高宗三二年乙未)一月에二十五萬圓을朝鮮政府에貸付하고 抵當은海關稅로하다 第三明治三十三年(廣武四年庚子)三月에三十萬圓을宮內府에貸付하고 抵當은官蔘으로하다 第五、度支部借款 明治三十四年(光武五年)九月부터同三十八年(光武九年乙巳)四月까지前後七回에貸付한總額은 百二十二萬餘圓에達하다 그用處는日本에支拂할軍器代金其他의費用에充當하기로하얏는데抵當은韓國의租稅로하다 第六、平式院借款 用處는平式院의資本金 貸付金額 은明治三十五年(光武六年壬寅)九月 十五萬圓 同三十六年三月追加로十萬圓 合計二十五萬圓 第七明治三十八年一月에貨幣整理資本金으로써三百萬圓貸付하다』는 等이다

도라올줄조
李益東

마당에서 까치가
깍깍울면은
장에가신 아버지가
올아오구요

천정에서 거미가
내려오면은
외가가신 어머니가
돌아오구요

안방에서 고양이가
세수하면은
시집가신 우리누나
돌라온다네

봄바람
宋昌一

봄실어온 봄바람
꼿피운바람
가만가만 불어라
솔솔불어라

마당가에 살구꼿
곱게핀는데
가만가만 불어서
떨우지마라

일년만에 또맛난
반가운나뷔는
흥겨움는 녯날을
그려보면서

꼿닙볼에 안키워
단꿈보는데
가만가만 불어라
깨우지마라

—끗—

南洋諸邦의見聞記(三)
實習遠航을맛치고서
黃文達

어느날 그곳에士人祭가잇다 하야가보니 마치우리農村의端午나 七月百種가튼것이며日本의『金羅』과가튼것인데 馬來半島의全士人이 新嘉坡로모혀든다그들의舞踏場인 士人의寺院가튼곳을 가보니 흉해서눈으로볼수업섯다 五六十되어보히는中老가 全身에다孔雀毛의矢을꼽고 猿猴가티몰고단니는것이조금하야이돌보겟다고모혀섯다 이곳士人中敎育바든者는 적다

檳榔樹葉 을먹는惰習이잇서口齒가붉고흉하다우리는海岸에잇는市場과그곳水產局引導로 漁場漁法을구경하엿다市場의南洋果實은五十錢이면 滿足히먹을만큼 豚肉이엇다 그러고馬來人의 牛肉商이만흐며 日人의 大魚商도잇다 이곳에日人은村木商과 이곳特産인『쌍믹기』商 藥師 寶石商 齒醫術을營業하는이가만타 漁場의漁法은原始의一種으로

椰子樹의 長木을 海中에다세우고 魚取部에만網을너헛다 그러고夜中에漁父가 이곳에서 守直을한다 原始的定置漁業에 一種인데 中國人의獨占이다 市外에는水産局과 中國人의經營인大規模의淡水養魚場이잇섯다 市內에잇는 米國人의罐頭工場은 龍山兵營보다도 만흔中國人의男女職工이잇스며 市外에는罐詰工場이만타

新嘉坡日本領事館員의 所述에 依하면

馬來半島 는英國의 保護下에잇는 人口二百五十萬의地方인데 支那人이百五十萬이며 新嘉坡에만 中國人이全人口의八割인데 十五萬人이라한다 比律賓人日人이合一萬이오 勞働者는中國人과 土人勞働者가만허서外人勞働者에게는 不適當한場所라한다 敎育은馬來半島에는馬來語를本位로尊重히하는데 領事官員은朝鮮臺灣의日語本位로하는敎育과 어느것이可한지는몰은다한다 英國人은植民地敎育을

自由放任 하는것으로 香港에도英國法律과歷史時間이업다한다英國人의文學과宗敎를偏重하지안코 科學을尊重히가르치는것이一層進步햇다 고볼수잇다 馬來의經濟는阿片收入이主要이며 酒와煙草가다음간다한다 輸入品은 綿織物 陶磁器 絹織物 硝子及同製品 고무다이아 及同製品 綿織絲 鋼板類 洋傘等으로昭和二年度總輸入額은 八千二百五十萬圓이라한다

輸出品中 重要한것은護謨와錫으로고무는全世界의約四割을産하며 錫은關領印度가三割强을産한다 栽培面積은 百五十萬平方키로인데 現今關領南洋의그産額이激增한다 錫은世界의三分之一을産出하는데 四萬五千噸假量이고羅犬襲에서産出하는것은支那人의經營이라한다 馬來半島全貿易額은三億圓內外이다 우리는三日間

이곳에서 놀다가다시印度洋을 航行하엿다 二晝夜를가서 麵甸(바두마)東쪽『안다만』列島에서 有數한 漁場四五處를 구경하엿다 主産인데鮫와鮪, 마구로」가 이곳에는延繩을하야 一週間假量 朝夕二次로發動船二隻을놓어一尾에重量이約十五貫內外되는것이獲得되는데 豊獲時는一隻二十尾內外의 鮪가獲得된다한다 (寫眞은香港山上케불카)

偉人의私生涯(41)
九十平生童貞직힌『미켈안제로』(下)(續)
全生涯를藝術에精進
自笑生

『미켈안제로』는 一五四四年과同四六年에 前後二次나大病에걸리엇다 結石病과痛風病에다가『聚페트로』工役에몸이한층더疲弊하게되어 죽기를기다리고잇섯다 兄弟도親友도모다죽고 남아잇는것은 아우의아들 『고란치에쓰카』와『리오날드』두사람뿐이엇섯는데 그가『리오날드』에게對한愛와 念慮는말로는 다할수업게되어 편지를보내엇다 一五四七年그가七十三歲때부터

結婚에 對하야 個人以外에 自己家系를爲해서한다는 마음이 곳세이게움즉이고잇섯다 그는그侄子를爲하야 어떤일이잇든지結婚식히려고하엿스나 머개엇던動物이든지 自己의種族을保存하려한다고 써어잇다 『速히네의조화하는處子를發見하야 結婚하기前에 그사람의일을내에게 알리어주면 얼마나반갑겟나』 써보내엇다 畢竟一五五三年三月十六日(七十九歲)

이侄子 의結婚을爲하야 남에게도 안해될處子를擇할새 리오自身에게도擇하게하엿다 擇하고擇하는데六年동안이걸리엇다 侄子의마음에드는處子가 第一의條件이엇스나 好人任子가 玩具로騙着될가 근심한때문이다 持參金가튼것을 보지말고 女子의人物과 家系를보라고하며언제나 집에잇는사람이조케 모양을내이며 每日宴會나婚禮가튼데出席하는女子는조치못하니그리알라고하는等의편지를 써서보내엇다 누가말하면 곳處子의일을살어보이며 어느때는 여러處子의일을 表로만들어보내엇다 侄子의눈에드는處子가 다른사람과結婚하야 버리면『因緣이업는줄로생각하시오 하누님에서는 잘하여주시니 모든것을하누님에 맛겨조혼안해를달라고 祈禱하시오』하고慰勞하엿다 그는

그의死 後羅馬에잇는邸宅에는一萬五千磅乃至二萬磅의 金錢이잇섯는데 그가生前에아무리이가티 金錢이잇드라도 貧窮人同樣으로 簡易質素한生活을하엿다 그는正義를사랑하며 不正한일에對하야서는 猛烈히反抗하엿다 —(完)—

市民은 무리를지어 遺骸의棺蓋를열고보앗다 同年七月十日 葬典이執行되어 九十의긴生涯가 終幕을 다치엇다 그는一生에 必要以上으로節制를하엿는데 快樂을爲해서飮食을먹은일은업섯다 일하면서방을집엇다 衣服입은재로 구두도벗지안코 잔적도만헛섯다 睡眠時間은 極히적엇스며 그는貴族과富豪로부터 付托을바더製作한일은 업섯다 金錢때문에한것이아니오 友情과好意로지엇다

新夫婦 를 羅馬로불러왓다 (一五五六年 그의八十二歲때) 『미켈안제로』는 一五六四年二月十八日 午後五時 조금前에그는 이世上을떠낫다 最後呼吸을할때 靈魂은神에게 身體는 地에게 家財는近親者에게 付托하엿다 그侄子는 三日後羅馬에 到着하야 遺骸를 羅馬『산레이아포쓰토리』敎會에 埋葬하엿다 法皇은 그의遺骨을羅馬의 寺院에 保管키로決定하얏다『프렌트에』의코지모大公은 遺骸를 市場用의俵에담어 運搬하야 三月十一日에 同敎會에安納하엿는데

金剛石 과 紅玉의指環을보내엇는데新婦는回謝로八枚의內服을보내엇다 그다음해에 男子를나헛는데 그는祖父와가튼일홈『부오나로-티』라고 命名하엿스며 또그다음해에 다시男子를 나헛섯는데 이번은 自己의일홈을뻐서『미켈안제로』라고 命名하엿스나 얼마아니되어죽엇다 그는이젊은夫婦와 愛孫을보고십허 또自己의身體가衰弱하기때문에 自己의뒤를보아달라고 新婦에게 『리오날드』는 도나도나드·리볼포』의딸『카산도라』와結婚하엿는데 苦待하든그는아주깃버하엿다、千五百『도우카러』를嫁資金을約束하야

午後와無名作家들(四)
—日記帖에서—
金起林

◇……이으고는 나自身이發見한世界 그것만이 나에게가장眞實한世界이며 모든差別의世界를 멀리超越한 唯一한對象이 될수잇스리라 우리들은 지금의프로文士諸氏의 理論과 實際作品과의不一致를憤慨하엿다 아모래도 想涉가든놈의뭇이 젊신그技巧에잇서서는 健實하고對하다 그것은 所謂新派를標榜한 프로派의藝術的姑息에 對한不滿으로부터의 反動的인言說에不過하지 우리들의藝術的立場에서나린 絕對的肯定은아니다

◇……다음에 K君은 우리들의鄕土가—關北—가저본오직한번의巨大한『일류미네』(그것은 벌서한個의古典이다)—그러나 얼마나 寒陋한躍進의 出現이엇든고)—躍海의文學의 近日의 그救援할수업는 致命的墮落을 嚴明하엿다 더우리近者에 某紙에실리는秋波的漫談인가 漫語인가한것에對하야—조흔作家의暵話는 뼈에로再理의閃光을 發한다

◇……우리는 반듯이『푸로이드』의精神分析學을 引證하지안흘지라도 그것은 그作家의潛在意識 即意識以前의世界로부터나오는 다시말하면 그作家의內部의참人間의말인때문이다 현대作家躍海는 그런人間다운內部의 소리조차도 그럼가운 무엇이낫나보다 그러기에文字그대로의 장고비를 주세업시 늘어놋는 개나아냐의

◇……K君은躍海의 無節操를痛斷하든쓰레 그러한類의글은 漫然히실어줄餘裕는 가지면서도 一無名作家에게는 齊滿하기작이기는 지금의新聞紙를罵倒하야마지안는다 그러나道理의「셀리케잇」한事情은 K君의아는바가아니다 近代商業主義와 名聲의關係는躍海의內部生活과 그個人的經濟生活과의 엇던破綻—그러한斷片까지 우리는한거름더서서 考察할必要가잇다 商業主義者에게잇서서는 躍海의 唾語그것의價値는 問題以外의것이다 다만躍海라는 旣成된堅固한地盤우에선 일홈그것에 價値가잇는것이다 그러나이더한商業主義의沒批判한宣傳에도 不拘하고個人的으로는 躍海의轉落되는生活의暗夜에 同情하면서도 躍海를아니 그박게도만흔躍海들우리들의藝術의領域에서 清算하지안흐면안되다—그들이 달려가는時代의흐름을 잇처가지못하는限에 時代는그들을爲하야 停止하기에는너무나殘忍하다

新刊紹介

◇宗敎敎育(五月號)어린이날記念號定價拾錢 發行所京城鍾路二ノ十二朝鮮主日學校聯合會 振替京城一四六三八

◇國際知識(五月號)定價四拾錢 發行所東京市麴町區丸ノ內二ノ十二國際聯盟協會 振替東京五五一八三

◇朝鮮(四月號)定價拾五錢發行所朝鮮總督府

貞操의洗濯場

世界의假面을써저발킨赤裸裸의 人肉市場暴露된다!!!

發賣後旬日에暴風暴雨 熱風과가튼人氣,忽十版

島洋之助著 써더

적어도時代의尖端으로가는者、本書를낡지안코、戀愛를입에올리어、千九百三十年카페ー、酒場、映畵、레뷰ー를말하지말나。

이는廿世紀前半期文化의尖銳를다투는歐米諸國의女性이밝아벗끄덤비는그것이다。大戰이女性을空腹케하야、街路에내세우고、단한조각의『광』으로써 그들의貞操를交換케하엿다。即、飢餓와淫蕩을交錯식힌、人肉市場을赤裸裸하게暴露하고야만驚異的文獻이다。

젊은男女는넘지마라 보라!!

『씻츠면씻해진다』는單純한貞操觀念을가진歐米의淑女를。길가에날너다니는新聞紙쪽가튼貞操觀念을가진歐米의婦女子를

死냐? 貞操냐? 日本의女性아。당신네들은 世界的으로 崇高한 貞淑과節操를天下에널리널리자랑하라。

四六判五百餘頁上製 歐米各國美人寫眞並 歐米各國美人署名數十葉入 定價一圓六十錢送料十二錢市內六錢

『全國書店에서파는데만약업는때는直接本社로』

東京市神田區三崎町二ノ一 赤爐閣書房

電話九段 一五四五 振替東京六二三八六

幼稚園訪問記 【8】
잘하려고애쓰나 귀여운실수
―떠들고짓거리는한편 엔조으는아희도잇다― 德風幼稚園의하로

쉴새업시 흘러나오는 풍금소리에는 아모러한 흥미도업다는드시 모다제작란에 열이낫다 선생의 형용을 그대로흉내내는아희도잇고 제법 얼굴지어것다가도 무슨망영인지 것헤선 어룸죽치기도하며 혹은 정반대로돌아서서것는 아희도잇다 또한편에모라서화학부형들은모다 그자녀들의 잘못을 우짓기도하며 라읽는기도하는평경은 맛치 장터(市場)와갓다

×

무엇보다도 귀자의눈을 끌은것은일본선생이두분이나게신것이엿다 곳선생을향해 『일본애들과 조선애들이한께잇습니까?』하고물엇다 『안이요 여긔설립자가일본부인이여서 그러케되엿습니다 보시는바와가티장소가좁고설비가완전치못하여 불완전하기 짝이업습니다현재백오십여명이나되는아희들을 이러케 한방에가지고잇스니까요 유치원에 대하여 종리해나 잇는분이잇스면 붓그럽습니다 더욱 여러가지사정으로 자유와가튼것은 매우등한시하게되여 정말 어린이의작품다운것은별로볼수가업서유감입니다 또여러해두고 본경험을밀우어보면 아모리해도 남자들보다는 녀자들의수가 적은것을보면 아직도 일반으로 녀자교육에게 대해서는 유치원까지라도 식힌다는 자각이업는것이 생각됩니다』라고하신다

×

『선생님애가차와요』『오좀눌테애요』하고 이곳저곳서 호소가 드러온다 『박게나갈테면 선생에게엿줍고나가야지』라는 선생의말에 『오좀눌테요』소리를 질르며 뛰거니뛰거니하며 냥바밧그로 다름질진다

×

엇지 풍금소리는 쉴새업다 울앙조차 차저드릴수업는 무수한잡음이 흐르며 저의입과손만을움직일뿐이다 한편에넘어잇는 아희들은 역시 웃고짓거리고또 잡고 쌋호며 별유천지의일막을 연출한다 이러케 소란스러운 편구석에서는 또쉬바쉬바 조을며안젓는아희도잇다

가정의학

【問】 貴紙로發表한人工氣胸術이란手術을朝鮮안에서도맛을수잇습니까萬一맛을수잇다면手術院과住所를가르켜주시오

【答】 人工氣胸手術을맛을수잇소大學病院이나醫專病院으로가시요

【問】 三年前에血疾을得하여 醫師의 治療를 바든後지금까지 血疾은 업스나 몸이 疲困한때면 咳이 盛하고 胸部에 壓迫的不安을感케되고 머옥몸도 不堅養으로되는모양이 「지스토마」의不根治가 確然합니다 根治될最善方法은 답승니까(一問生)

【答】 당신의 말슴한 症候를 본즉 勿論全治되지못하엿스며 治療方法은 靈驗에 「에메징」이라는 注射藥을醫師에게 맛도록하시요

【問】 一、生은今年十九才입니다 그러나出生後로잇때것고기를못먹습니다 牛肉은勿論이요 쇠생의고기 全部를 못먹으니 웬일입니까 조곰먹기만하면 배가압흐고 全身이 가려워못견딥니다 藥物만은 무엇이든지 먹습니다 一、그리고 얼굴에 화색이 업습니다 消化도 不良치 안코 먹는대로 잘 消化됩니다 이는 무슨 緣故인지요(一問生)

【答】 一、肉類를 못먹는것은 당신몸에다 큰사람과다른特異體質이잇서서 그런것이니 먹지안어도조흡니다 二、血色이 누른것은 先天的으로 그런것이니 관심마지요 (以上醫師李○浩氏答)

조혼자녀를낫는 부부의년령
남우차이잇는것은낫부나 녀자는조곰아랜것이좃타

대개녀자들이 처음월경이시작되는것은 만십사세경이며 좀 더느저집니다 그후약삼십오륙년간 즉오십세전후까지는 생식긔능이계속되는것입니다 날하서 오십세전후부터는 점점 생식긔능이감해지며 우에서말한삼십오륙년간중에도 제일 수태하기적당한 긔간은 이십세경으로부터 삼십오세경까지임니다 이러한점으로보아 부인들의결혼년령은 이십세로부터이십오세쯤이 제일적당할것입니다 또남자로서는 생식선이완전이발달되어

정자세포(精子細胞)

가 완전이생기기는 십오세내지십팔세사이이며 그후도약십세이상이되여도 그기능의활동이 여전히계속되는사람도잇습니다 만 대개는 오십오륙세부터 오십세전후까지가 생식긔능이가능한 시긔임으로 대개녀자들과일치하게됩니다 그러나남자의 체질로보아 건전한자녀를낫는것은 이십칠팔세이후라함니다 이점으로보아 남자의 결혼년령은 이십칠팔세가 적당한것 입니다 이외가튼 여러가지점으로보아 남녀의모든그적당한시긔를택하여야할것입니다만남녀와의차는 오륙세로부터 십세까지나됩니다 즉녀자는남자보다 나희가 적은것이 성적생활로 보든지 또는자녀양육문제로보든지

제일좃슴

니다 물론경제문제 그밧게여러가지사정으로 정혼구게되는 일이만흐나 할수잇는대로、녀에는집에 기우러지지안는것이좃슴니다

실업한악사들의새로운돈버리
『토ー키ー』의 발달과아울러 몰려닷는

실업의홍수(失業洪水)는 맛슴내악사(樂士)들에까지 밋치게되어, 독일(獨逸)에서는 사진에서보는바와가티 직업을일허버린 악사들이되야가지고 사랑이들되이는 로방(路傍)에서 연주(演奏)하야엇는 약간의수입으로써 그날그날의 생계를새워나가고 잇다합니다

적은참새
鐵原 金哲洙

숲속에서 엄마일흔
적은참새가
가께안자 슯히슯히
울고잇스면
다람쥐는 바위에서
손을비비고
◇
냇가에서 집을일흔
어린여호가
풀언덕에 엄마그려
울고잇스면
종달새는 하날에서

나물캐기
공덕나리교 崔惡盛

시집간누나
바구니씻고
시내를건너
누나부르는
달래나물을
하나둘씻
누나이야기
엇지그리도
◇
몽우따러
흙이는들고
고개넘어로
노래부르며
냉이나물을
작고캐면서
녯날이야기
자미납니다
一九三〇、三、一
(누나생각하면서)

부인위생 (2)
월경곤난이되는 여러가지원인
좁압혼것은생리적변화
帝大産婦人科 尹泰權

그런데 국소적 증세는각사람에딸아달으나 대부분은진통성농통(陣痛性疼痛)경련성발작(痙攣性發作)으로 계속하는것이니 이고통에도 작열성(灼熱性) 천자성(穿刺性)또는하복전체에압박감이잇서 腰骨로부터하지에 퍼지면서고통이생김니다 대개란소라뜰관에 이상이잇서서 월경곤난증이잇스면색인성(索引性)또는 천자성(穿刺性)으로란관염이잇는때입니다 또자궁이 소부에 감하야 흑압흡이 이허리또는 하지에도 퍼저월경후에도다소는남어잇는일이잇습니다 이것은 모다란소의 발육이불완전하야 란소가넘어적거나 란관염이잇는때입니다또자궁이

후굴이

되어잇슬때는 월경전에하복부에도통이잇다가 요통이 생기고나중에는 하복통이생기며 월경이나오면서극도에달하야배혹은갈비뼈밋까지파급하다가월경이다못난후에야비로소괴로움이 업서집니다 또 자궁구(子宮口)가좁을때는월경이나오기전에하복통과 요통이잇다가 나중에는 고통이반사적으로진통성이발작되다가월경이나오기시작하면고통은 차차감소하야 집니다이것은자궁구가 협착한까닭에 월경이자궁안에 오래잇다가 월경이나오기시작하면 자궁에 압박이 감소하야지는고로 쌀아서 고통이 약하야지는까닭입니다 권신적으로낫타나는 증세는 권신이피로하야지고 두통이나며 혹은두통이편두통(한쪽머리만압흔것)이잇스며

현긔증

과구토가생기거나혹은가슴이메슥거리거나 변비또는 설사가나며 소변이불리하고 유방이쌀어나거나 혹은 유방이압흡니다이와가튼 고통는 자궁급란소의작용이불완전하야생기는것임으로 출가하거나 임신하거나하면씻슷듯히소멸하는일도종종잇습니다 그러나신경쇠약이나(히스테리)가 원인되는월경곤난증은완전히낫기가극히어렵습니다 월경곤난증의 치료법은 원인과증세가 복잡함으로 대단히곤난합니다 만은 치료를잘할것가트면완치할수잇는것이올시다 즉원인을 잘진단하야 그원인을제거하지안흐면 안됩니다 권신적으로자양물을 섭취하야 영양을도우며 또규측적생활을하야 적당한운동을하며 대소변을

순조히

하지안흐면안됩니다 국소적치료법으로는 수술적료법과 리학적료법(理學的療法)이잇습니다 그외에약물적료법(藥物的療法)도잇습니다 수술로는자궁위치를 교정식히고 유착된 것은박리(剝離)식히며 또자궁근종은수술도예여내야만됩니다 또자궁과 그부근란소라뜰관에 염증이잇스면소염료법(消炎療法)을하고 자궁협착에는 자궁구를넓히지안흐면 안됩니다 리학적으로는안정하야 습포(濕布)또는전긔로치료하고 에쓰광천도효과가잇습니다 근래에는지아테르미라는 전긔치료가생겨이월경곤난증에대하야 완치가됩니다

작용을

다 약물적료법은 근래에만흔 약품이발명되어 잇스나 대개는진정진통(鎭靜鎭痛)되는약이며란소작용불완전으로생기는월경곤난증에는 란소의 작용을 왕성식히는약을복용해야되는까닭에 전문의사의진단을밧은후에약을쓰는 것이완전히일변만아니라치료도완전히됨으로 알아서 월경곤난도 근치할수잇습니다

東亞商工映畫社 『時事뉴ー쓰』撮影

시내종로일정목흥번디에잇는 동아상공영화뉴ー쓰사(東亞商工映畵뉴ー쓰社)에서는 작년도에 전남목포(木浦)실사를 비롯하야 수십권에 실사영화를 다처 고 금년에는 함경도실사를착수할계획으로 촬영긔계까지 작만하야가지고 『뉴ー쓰』를 촬영하리라는바 매주(每週) 정긔로 이채잇는 시사영화뉴ー쓰를 제작하야 상설관에배급할 계획으로 제일회 뉴ー쓰로는 상공연합대운동회와 어린이날을 촬영하리라한다

世界婦人巡禮(十三)

은풍파이헌바라(力里)바게안되는데 이구八八日)는독백오십만이나되어인구가조밀(稠密)하기때문에 재에서팔이의(白耳義)의다음가는나라이올시다 이나라는원래지형(地形)이바다보다 얏기때문에 방죽(堤防)과풍차(風車)로빗의어가며 따따서 영이일상징기때문에 남녀들은 하고진신발을신고단닙니다 그러나어제 영세중립국(永世中立國)으로권정바게잇서서포여(?)을오고지나며 한편으로는 목축(牧畜)이상당히성행하야사진에서보는바와가티일상평화한바람이불고잇습니다

라파서쪽(?)(海洋)에잇는나라로면적(面積)하기로채 파라케실필는독어으는이에어리석은돔 죽엄을 준비(準備)해두어 라하고 고요히 박밧그로발길을 돌렷습니다

청개고리점쟁이
趙南英

一
개골개골 청개고리 점쟁이 라오
녯날부터 일홈놉흔 점쟁이라오
×
하날우에 구름쎄고 바람불면은
비오겟다 개골개골 점처내지요

二
청개고리 점쟁이님 참고마워요
농사짓는 우리집엔 참고마워요
×
비가안와 아버님이 걱정하시면
어느새쯤 비오겟다 점처내지요

三
청개고리 점쟁이님 떠나지마오
농사하는 우리집을 떠나지마오
×
청대나무 그늘밋해 적은집짓고
나고들이 예서살며 농사일해요

東京松竹派 天勝一行公演
一日부터四日間 市內公會堂에서

일본에서 일홍잇는 동경송죽파 천승일좌(東京松竹派天勝一座) 일행은 오월일일 오후여섯시부터나흘동안장곡천정(長谷川町) 공회당(公會堂)에서 조선신문사(朝鮮新聞社)의후원으로 대소마술(大小魔術)과가극(歌劇)무용(舞踊)촌극(寸劇)이며 여러가지 자미잇는 순서를가지고 공개한다는데 입장료는일원오십전 군인학생은오십전이라한다

(사진은동일좌의 무용하는한장면)

봄비
李椿學

봄비는 부실부실
나리는비는
소리업시 고요히
나려와서는
냇가에 싹트는
아기풀님헤
방울방울 은구슬을
매커둡니다
×
냇가에 싹트는풀은
가느다란 이슬비에
파릇파릇 다정이안져
우슴웃씨고 그얼굴에
조하라고 벙글벙글
우승우서요 (끗)

童話 적은두죽엄(二)
東京 金水鄉 譯

사람은 죽엄을위해 숨을쉬인다 오ー통쾌하다! 나는 파괴수의 자이다 파괴는 장쾌한것이니까 ……혼자소리로 중얼거리며 고요히 병원안으로죽엄는차저와섯니다 그러나 그러나 아모도죽엄의켓치는소리는 듯지를 못햇슴니다 파란한울에 복숭아 빗의적은배 들따르는 어염분송이의 노래 소리버분에 가벼운 봄바람이웃 남파리를 붓삽고봄을 짓속하는 그고혼봄의 숨소리에 『죽엄』의 짓거리는 소리는 아모도듯지를 못햇습니다

『죽엄』은로동자의아들의병실에 차저갓슴니다 그러나 낡은카텐 밝그로 뵈이는봄긔운에 흘려서 다

『이애!이애!! 무엇을보고잇서 내가네방에 드러온줄을모르고잇늬 나는시방너에게 죽엄의 선물을 가지고왓다 자!어서바드라』 병든도련님은『죽엄』을 로휘째일울고『죽엄』을흘겨지게 바라보앗슴니다

나에게 『죽엄』을 선물하겟다 고?아하하! 그러나 나는아즉 도나의 몸은가삼에는 삶의숨소리가 들리지안는가? 무엇이엇 커구엇재 너의적은 가삼에삶의 숨소리가 들린다고? 그래!녯날에는내가 삶과죽엄에 대해서 아모생각도 가지지 안엇든것이다 그럼으로 버게도삶의숨소리가울죽이는 송을들럿다 그러나 보아라!『죽엄』이여 내가삽에다 네손을 버여보러므나…… 그리고나는 삶과죽엄의 아모두려움을 가지지안엇스니까 당돌한 놈이다! 그때문에내가로동자들을실혀한다 죽엄과삶을 꼭갓게 역이니까! 삶의 갑도모르고죽엄의귀여움도 모르니까 그리고죽엄을검내지안으니까――그놈들과가튼너의목숨을왜 아서간데야리로 죽엄거렷습니다 이애!너 무슨재미를 보겟니…… 혼자소의귀여운 목숨은째아서 가지안흘려이니 그대신너의 가장사랑하는동무의 목숨을 밧치겟니? 물론그것쯤이야 조치안흘가 동무의 목숨을? 놀나는눈초리로 『죽엄』을 노려보앗슴니다 흥!그럿타 커편밤에 누엇는 동무의목숨밧이다!『죽엄』이은빗낫흐로 낡은카텐을 젝기며새파란한울을 바라보고잇는 썩은 조아의 특별병실에 누은동무를 가라쳣습니다

동무의 목숨은 동무의목숨이다 나는모른다 내가엇더케동무의목숨을 빼아서가라고 하겟니!

쓸데업는 잔소리는 하질마라라! 너에사랑하는동무의 목숨은 네손가운데 드려잇다 자!그것을나에게 주겟다고 말만하면그만이아닌가! 자!어서어서『죽엄』이여그것이 석달인가 나의사랑하는이의 목숨이 내손에더커 잇다는것은―― 그러타 그래! 자!어서어서 내게 주겟다고입을열어라! 로동자의 아들은코우슴을 쳣습니다 로동자는뉘서운놈이다 그리고 무례(無禮)한 놈이다 『죽엄』은 그코우슴에정 낫을 휘ー휘ー 둘럿습니다만로동자의 아들은여전히 그몸을보고비우스며 나는비로소 오늘에야내가 살엇다는것을 쌔다럿다 오!깃버! 오!깃버! 자!그러지말고 입한번눕선 그만이아닌가! 실타실혀! 만일사랑하는이의목숨이 내손에잇다면나는 그목숨을『죽엄』에게내여줄것이 아니라 내목숨을 밧처서라도그 목숨을 쌔아서가려는 죽엄과나는 싸와야겟다 이애! 멋납시짓거리지말고 어서입을 여려라 동무의목숨을 준다던지 네목숨을 밧치겟다든지 둘중에 하나이다 자!내목숨을 가져가거라 하고 로동자의 아들은깃분 우승을지엇습니다 어리석은놈! 왼천하를 다주고도 목숨쌔밧고 지안는다는목숨의갑을모르는놈!『죽엄』은혼자청이나서·은빗낫을 돌리면서 중얼거렷습니다 그래그래!동무의 목숨은그의목숨은 그대신너게 밧치겟지? 실혀요난실혀요『죽엄』에게는 내목숨 밧게밧칠것이 아모것도 업서요 자!그러면 커캐나리의 목숨은 엇더냐?캐나리의죽엄도난실혀요 그러면 커엿의목숨은밧치겟지? 그것도 실혀요그래그래! 그써문에 내가로동자들을실혀한다니까 제목숨의 갑도 모르고 남의목숨이 제목숨보다도더귀한 줄아니까 칭이발쯧해서머리끗까지 지나서 업흠여새

青年과異性
에듸博士講演

博士의講演은 一種의常識論의範圍를넘지못하나 그中에서우리는 若干의眞理의斷片을發見할수잇슬줄밋고이에記抄를 讀者에게紹介한다(廿九日夜青年會館에서一記者)

男女들勿論하고 사람이生活하여가는데 그根本的原理(規則)를일우는두本能이잇스니 即食慾과性慾이 그것이다 하나는自己自身을爲하야 存在하는것이고 하나는人類全體를爲하야잇는것이다 이두가지本能으로因하야 人生의成敗는 決定된다 性慾과가튼것을 放任 或은濫用하면 罪惡또는肉體를破壞하는 社會的惡習을助成한다 그러나 이것을잘制裁하면家庭과사랑과가튼조흔結果를 낫는다 이와反할時 即放任放縱할때는 勿論惡結果를生할것이다 自身의慾心만생각할때는 自己와社會에害를밋친다 그러나 制裁하는데도限度가잇스니 禁慾主義와가튼極端의길로 가갈때는亦是害毒이생긴다 青年들이여러가지問題를 逢着할때에 그것을解決하는標準이잇서야한다 그런데이러한論理的標準을 定하는方法이만라獨斷的으로父母나敎師나牧師의말이나 習慣에依하야定하는者도잇다 自己를標準으로세우지 못하고 일즉이외은習慣等에依하야 定하기도한다 그러나그 말은各各이다 우리는맛당히自己의理性에 依하야定할것이다 우리는自己의社會에無害하고經驗에빗취여合理的것을善이라고하며 이와反하는것을惡이라고 볼수잇슬줄밋는다 이러케標準을세운後에는 엇더케 이標準에適合하여 갈수잇는가 하는方法이 問題가된다 即 첫재定할것은標準이나 第二는 그것에빗취어 行할일을생각해야겟다 우리는 몸이健全한後에야 그心理도 이와同一히될것이라고생각한다 또는 한가지 目標에精神을集中함으로써惡하지안흘것이다 男女間의關係도高尙하게지나면큰目標로向하야나아가는데 큰도음이된다 엇더한때男子나女子의마음에積濁한것을比喩하게解放할으로高尙하게될수도잇다 人生의만흔問題에도 結婚前에性知識이必要하다 이것이업슴으로失敗한例를볼때마다 더욱그必要를늣긴다 性에對한知識은學校와學庭等조흔環境에依하야주지안흘때는 險術한가운데서이것을알어버리고한다 엇지하면낫븐習慣은그사람의終生까지도支配한다 오른날到處에서보는花柳病者淫이로因하야發生하는것을볼때 性敎育의 必要를우리는 切感한다 이것의缺陷으로부터생기는 弊害는 첫재性的好奇心이생긴다 險術한中에서性의秘密을찾으려고하며 못사람의눈을避한다 나의青年時代에동무세사람이잇섯는데한사람은하이 「스쿨」에단닐때 어머를지내는데 女子가손짓을함으로그곳으로갓다 차츰그女子에게로단니는 것이 一種의習慣이되엇다 그의幼年時代에 性의知識에對한準備가잇섯스면 이런일은업섯슬것이다 그는結婚後經濟的困境에빠저서畢竟自殺했다 둘재동무는나에게 告白하기를그는엇던조흔지물으겟다 고햇다 그는다른女子와結婚햇스나成功할을 못하고 죽고말엇다 이것이모다性敎育이 업는까닭이다 그럼으로나는나의生涯들이性的習慣을 一般에게普及하는일에밧치기로決心햇다

라디오(一日)

午前九時十分 株式期米▲同十時〇分 氣象槪況 各地天氣實況▲同十時四五分料理『아욱국』日用品價格 正午時報 뉴ー스 午後〇時二十分映畵이야기▲同二時十五分 家庭講座▲同三時四五分 뉴ー스▲同六時〇分이야기▲同六時三十分英語講座 ▲同七時〇分뉴ー스並日順序發表▲同七時二五分謠曲講演(朝鮮語)▲同八時〇分長唄(東京)▲同八時三十分獨唱管絃樂(東京)▲同九時〇分 義太夫(東京) ▲同九時四十分京城坐相 氣象槪況各地天氣實況 時報▲同十時十五分保健體操

—朝鮮日報祝天津支局發展—

天津日界蓬萊街 朝鮮料理 松鶴樓 大吉樓 金義敬 電話二〇四七四號

天津日界秋山街 貿易商 丸信洋行 嚴仕學 電話二〇六一番

天津日界橋立街 海陸產物貿易商 泰昌洋行 總經理 鄭德行

天津日界蓬萊街 朝鮮料理 滿月樓 金秉厚

天津日界蓬萊街 朝鮮料理 新樂館 朴容奎

北平蘇州胡同九十三號 高麗人蔘商 鷄林洋行 洪龍範

天津特別一區福州路二十七號 有志 崔昌漢

北平崇內蘇州胡同一一五號 唐材貿易商 金時官

天津日界蓬萊街 朝鮮料理 洋春樓 金雲卿

北平崇文門裡南八寶胡同第四號 朝鮮名產貿易商 友琴洋行 總經理 金友琴 電話東局三五九號 中國名產通信販賣部 營業種類 新舊書籍、名勝地古蹟繪葉書、麻雀、茶葉各種、商品紹介

天津日界旭街 貿易商 興華洋行 吳應玉

天津日界橋立街 寫眞業 華友洋行 總經理 朴世勳 電話二〇九四三 住宅二〇七三一

天津朝鮮人親睦會 委員長 李元燮

天津日界旭街四一番地 貿易商 華榮洋行 孔泳奎

天津新壽街 有志 朴憲卿

天津日界秋山街 貿易商 三義洋行 經理 朴憲卿

天津日界榮街一〇號 貿易商 廣信洋行 張龍麟

天津日界秋山街 貿易商 五大洋行 電話二一〇三八 得成

天津日界橋立街 古玩商 五星洋行 崔鳳瑞

天津日界 朝鮮特產 平壤漆器 藥材貿易 委託販賣 及 無煙炭 電話二八八六 金在元 金鍾 李元 洋行

天津日界 有志 鄭江

天津 李萬興

天津 金鍾龍

天津 黃萬興

天津日界 朝鮮洋行

天津日界旭街一五三號 華發洋行 經理 吳元基

天津日界新壽街 貿易商 白金林 洋行

天津日界旭街 貿易商 東興洋行 經理 朴明

天津日界新壽街 貿易商 總經理 崔昌明 洋行

天津日界旭街 貿易商 天成洋行 車內

天津 有志 金容植

天津日界橋立街 貿易商 晶一洋行 崔

天津日界新壽街協興里 貿易商 中興洋行 崔用大

天津日界秋山街 貿易商 秋林洋行 金順鳳

天津日界北旭街 東貢洋行 電話二一二三號 車洙榮

天津 有志 白根珠

天津 有志 田中珏

天津日界橋立街 貿易商 萬信洋行 總經理 文鳳 副經理 文光

天津日界旭街純厚里 貿易商 新東洋行 經理 金若三

天津日界橋立街 雜貨商 中東洋行 金寬順 車寶哲

天津日界旭街 貿易商 新昌洋行 總經理 尹

五月一日特別封切 ◆大中華合同影片公司超特作 三國誌 十四卷 (美人計篇) 周漢蔣陸梁王元龍 王乃東 謝雲卿 王之英 王元龍 張織雲女史主演 十餘萬圓의撮影費와數萬의엑스트라를아울너스케일의雄大함으로서萬丈의氣焰을吐하게된中國映畵中最大傑作 ▲예파니스탈社特作映畵文藝化 론도原作『惡魔의 船長』의映畵化 男裝女캡텐 八卷 벨베티三嬢主演 女丈夫의사랑과復讐海洋萬里에展開되는一大活劇 ▲豫告▲ 海濱狂騷曲 고양이와카나리아 倫敦狂騷曲 映畵都에나와서 高級 團成社 電話光九五九番

四月二十八日부터特別大公開 ◇파라마운트社特作 에드와드、스사란드氏監督 錯覺戀愛 全七卷 에부링、푸렌트嬢 리쳐드、알렌氏 主演 ◇유니버ー살社特作映畵 에모리、쫀손氏監督 航空警官隊 全七卷 ◇파라마운트社超特作大映畵 윌리암웰만氏監督 人生의乞食 全十卷 위레스、쎄리、아린、리쳐드、아렌氏 루이스、부룩스嬢 主演 이한편의이야기가觀衆여러분에게무엇을暗示하여줄것인가 여러問題의焦點이될것도本篇! 本篇을놋치지마시고記憶할시다! (豫告) 천사의 ... 新아침 朝鮮劇場 電話光二十七二

새아닌長霖으로 各地麥凶難免

자라오르든보리싹이 전부말라버리게되어 農村人心이洶洶

◇慶北醴泉 경북례천지방(慶北醴泉地方)에서는보리가리(麥耕)할때에도 여러날 동안비가나려일반농가에서맥흉(麥凶)을념려하엿섯는데이지음보리싹이 자라다가 또다시지난십구일부터비가나리기시작하야 아즉계속중인데 보리싹이전부 황색으로 변하여일반은또보리흉년이라고만흔소동을일으킨다한다(례천)

◇全南順天 전남 순천군(全南順天郡)부근일대는삼월부터시작한장마가 사월까지 중간에홍수(洪水)가세번이나지고교통이두절한 데가 만헛스며남부평야에는 침수가 빈빈하엿스며각종으로피해가봉향앙으로맥작은전연소멸상태에잇서서보리흉년을면치못하리라한다(순천)

慶南道靑聯 大會召集 오월십일에 密陽서開催

조선청년총동맹 경남도청년련맹(慶南道靑年聯盟)에서는오는 오월십일일량일간밀양청내조일극장(朝日劇場)에서림시대회(臨時大會)를개최한다는바각세포동맹에서는 건의안급 맹원명부 동맹원동 상황일람표 대의원명부 동맹일년간 사업보고등의일체서류를 대회준비 사무소(大會準備事務所)인밀양청년동맹으로 래오월오일내로 도착되도록발송하기를바란다한다(밀양)

海州支部大會

지난이십오일 오후십시에 해주청년동맹해주지부(海州靑年同盟海州支部)대회를맛치고 니어서해주군청년동맹대회(郡同盟大會)를개하고 압에와가튼사항을 결의하엿다한다(해주)

一、全國府郡靑年同盟代表大會의件(五月一日)
一、關西會開催의件
一、面支部設置促成의件
一、任員改選의件(組織宣傳部에一任)
(代議員 金秉麗 金鎭宇)

委員長李鳳植 庶務部金鎭鉉 朴龍川 體育部金裕逸 調査部魯奉植 組織宣傳部金桂善 文化政治部李光贊 檢査委員 元貞善 張龍滿

貧農民小作畓을 中農階級에移轉

百六十斗落田畓을 慶北軍威徐地主가

경북군위지방(慶北軍威地方)에 만흔토지를 가진 지주서모와그에소작인간에는소작문제가일어낫다는데 삼사년동안 흉년을맛나 소작인들은 초근목피로근근연명하야 금년이나하고 고대하야 파종하고 결박하고이마농사준비를 다하여두엇든 이때에일백륙십여두락의소작권을빼아서이동중이라는데 이를알게된소작인들은 급히 서지주 에게 가서 질문한즉 도조답을 딸어먹는다는 모호한 답변이 잇섯다는데 실로 그런소작인은전의다여 이미 지세등부담금은거의다소작인이 부담하엿슴으로 하등의허물이업는데도불구하고소작권을 빼아서가지고 중류이상되는농업자에게 주엇다는데 그들은자긔토지를 남에게 소작주는사람까지 잇다는바 측문한바에의하면 중간에 간악배가잇서소작권을 이전케되엇것이라는데 권소작인은 물론이오 일반은서지주의무리에 대한원성이 자자하다하며 소작인들도 적극적행동와지일으키리라고관측된다는바장차문케건개가매우주목된다고한다(군위)

◇……昇格된平壤箕林學校

慶南記者同盟 委員會를開催

경남긔자동맹(慶南記者同盟)에서는 지난이십칠일 오후세시에 동맹케이회 집행위원회를 동맹사무실인 진주동아일보지국(晋州東亞日報支局)에서 려해 (呂海)김귀동(金貴東)김희지(金熙址)김장환(金長煥)강대창(姜大昌)케씨의출석으로 위원장려해(呂海)씨사회하에 개최되어 좌긔각항을 결의하고 동오후네시에 폐회하엿다는데 동일밤에는 진주긔자단(晋州記者團)주최의초대연이잇섯다한다(진주)

◇決議事項
一、各郡에서開催되엇든第五回慶南記者大會討議案受理의件
二、言論에關한件
三、現行新聞紙法及出版法(現今朝鮮에서施行되는)에對하야는四月二十八日平壤에서開催되는全朝鮮人辯護士大會에文으로써撤廢案으로提議하야現行法規의根本的改新을期하도록할것
四、道內朝鮮人의經濟狀況調査의件
五、道內海岸及山谷住民의生活狀態調査發表의件
六、道內民衆敎育狀況調査發表의件
외件 右四、五、各項은各地記者團及支分局에依賴하야大期委員會外지調査케하고公文은庶務部에一任할것
七、旱害罹災民의件은道靑年聯盟大會(五月十一日)에金熙址安東暢金長煥金貴東四氏를派遣協議케할것
八、全朝鮮記者大會開催에關한件은全鮮記者團體及各本社에公文으로促起하야同意를得한後發起會를開催할것
九、財政問題에關한件은各地支分局의調査報告를取合하야大期委員會에그財政策을討議할것
十、其他 第三回委員會는七月十三日午後五時馬山에서開催키로함

舞鶴川물을 돌리기로計劃

부군수천주민들의 住宅地가危險함으로

경북례천읍(慶北醴泉邑)은 경북도의북부에 잇서서호수가 일천수백호에 인구가약 사만니나사는곳으로 무학내 (舞鶴川)물이사람이사는 지세보다도 약칠척가량이나 놉흠으로 일반주민들은항상비만 오면안심을 하지못하든터인데 지난이십사일 하오네시에 군청회의실에 리(李)석원(石原)량도 평의원을 위시하야 유지이십여명이 모혀 시가정리(市街整理)문제와 무학내케방사를둘러 구하엿다는데 그내용을 듯건대 위험의 방지에대한 대책을강구하엿다는데 그내용을 듯건대 불원의 시일에 착수하랴는안동(安東)례천(醴泉)간 철도공사를착수하기전에 조철 주식회사(朝鐵株式會社)에 교섭 하여보조금을 엇는동시에 도지사 (道知事)의양해를 어더공사비약백만원으로서 무학내를 돌려영구히 안심되도록 왕십들(往心野)로내기로 결의하는동시에교섭위원으로 십인을 선거하여근일중 그운동에 착수하리라하며일반시민들은 만흔기대를 가지고잇다한다(례천)

水原記盟委員會

수원긔자동맹(水原記者同盟)에서는 지난이십사일 오후팔시에 케삼회 집행위원회 (第三回執行委員會) 를집행위원장우청규(禹聖奎)씨사회로개최하고좌긔사항을 토의결정 하엿다한다(수원)

◇決議事項
一、第一回定期大會開催의件
一、第一回近畿記者大會召集의件=五月二十五、六日로 하고詳細는追後發表함
一、某報水原支局의 件=調査委員으로閔洪植 金炳浩 禹聖奎 孔錫政四氏를選出함
一、忠南北記者大會聲援의件

端川電氣點燈 성진송전으로

함북성진본정(咸北城津本町)에잇는성진전긔주식회사(城津電氣株式會社) 에서는단천과길주에지점을 설치하여 길주는이미점등하고단천(端川)은이래공사중에잇든바 공사가 이미준공되어지난 십구일부터 전등을개시하게되바 수용호수는 사백호에달한다한다(성진)

◇雲田普校學年延長=정주군대전면(定州郡大田面)운전보통학교(雲田普校)는이래사년케이든바수업생취학에만흔불편을늣긴동교당국자와긔성회(期成會)측이협력하야학년연장과학급증가(學級增加)운동을맹렬히하여오든터인데 지난이일부로 인가되엿다한다(고읍)

認可업다고 勞働夜學禁止

진주지수주재소에서 學童들은街路에彷徨

경남진주군지수면 (晋州郡智水面) 에잇는지수로동야학회(智水勞働夜學會) 를당시경찰관주재소에서 돌연히 지난이십사일부터중지를 식혓다는데 그자세한내용을 듯건대 동야학회는창립이래가업시 삼년동안이나 계속해오든바 당지경찰이 정식으로 인가를 어더가지고 경영하라고 무두히 딸함으로작년 구월에강사구긔서(具麒書)허량구(許良九)구인회(具仁會)등삼씨의명의로 인가원을도당국에 계출하엿스나 이날까지 인가는나오지안코 작년가을부터한위석(韓渭碩)씨가강사로취임한후금춘에이르러 허룡백(許龍伯)등삼씨가신임하여 희생적 으로칠십여명의무산 아동을 한결가티교양해오든바 권긔주재소에서 한위석씨들에게 아즉인가도 안왓고강사가 갈리엇스니 인가되기전까지는 중지하여달라고 하야그날밤으로 쒀중지가 되엇는데칠십여명의 무산아동은 유일의교육긔관을 일허버리고 길거리에서멈추는 불은함이 못보겟다고한다(지수)

安鶴水組評議會

함남안변군내안학수리조합(咸南安邊郡內安鶴水組)에서는 지난이십삼일오후두시 동조합 평의원회(同組合評議員會)가개최되엇는바 이는동조합부정사건이 생긴이후 첫모음이요신임평의원(新任評議員)의첫회담임으로 장내의공긔는 처음부터 긴장을극하엿고또는 개회벽두 신문긔자의립회까지 거절하고 일체비밀리에서 회를진행하엿다는데 이제다소의 내용을탐문하면 예산안사업비중농사개량비 (豫算案事業費中農事改良費)는『군、면이동조합구역내에 충분히 농사개량에주력(注力)할뿐만아니라구역내 일반조합원이 자각자진하야 농사개량에 치중하고잇스니 조합재정이 곤난한 이조합으로서 이중설치는 불필요하다는케의가생겨 갈등한바로 결국은 예산을일부를삭감한후 원안대로 통과되엇다 하며 그외자문사항이 잇섯다한다(안변)

明川公私普校 差別撤廢警告

동서보교교우회에서

함북명천군내명간공보교 (咸北明川郡內明澗公普校)에서 사립동면보교(私立東面普校)생에게 만입학시험을 보이는데 대하야 그대책을 강구코저 지난십삼일 학부형회의를 긴급히 열엇다함은이미 보도하엿거니와 이케또 동교우회(私立東面普校友會)에서도 총회를열고 명간공보교의입학차별공정한데대하야장 시간토의한결과도당국(道當局)에다가 교우회(校友會)명의로 쐬공사보교차별리유요구서 (私立差別理由要求書)와 경고문(警告文)을 발송하기로하고 그외에는 명간공보교장(明澗公校長) 에서도이번사건에대하야 누청의하엿든것과 아동교육에대하야아동을구타하지말라는경고를하기로하고폐회하엿다한다(명천)

收賄하고서 農監을식혀

동척신태인지점에서 警察은事實調査

전북정읍군 신태인동 척농장주임(全北井邑郡 新泰仁東拓農場主任)이소작권사탈 소작료난상금권을 사긔편취하얏다 함은본보에련일 보도한바와 갓거니와금번신삼월경에도 어떤 사람에게칠보면(七寶面) 세화인을 (農監代身)식혀준다고 돈이백원을먹고 동척리리지점에 보고 까지하엿다는 풍설이잇는데 그사실을탐문한바에 의하면 칠보면백암리사는김보가 삼월이십륙일에 신태인세화인 조모의 집에와서림석한십여인에 대하야 칠보면 세화인을 내가강모에게 돈이백원을주고세화인을 운동하엿슴 으로 억더면서 자긔가 돈이백원을 밉이주고 세화인 못하면돈만엽새지안흘가 하야 일반에게공포하는것가티 하더니 그삼사일후에주임과 어떤상의가 잇섯든지 먼저 말한것은 것말이 다남자가한번 거짓말이야하지안흘수잇느냐고하는변명을하엿섯는데요 사이모방면으로 탐문한 바에의하면 권긔강모가 금월이십오일에정식으로 세화인이 임명되어 이십팔일부터 소작계약을 착수한다는데 그사실을들은일반은 주임과강모가 장헌수에게 돈이백원을 밧고세화인을식혀준 것으로 추측하는데경찰은이사건의 물적증거를 엇기위하야 각방면으로 암중조사를 진행중인데 일반은 이문제의장래를대단히주목한다고한다(신태인)

安邊水組評議會

함남안변군내안변수리조합(咸南安邊郡內安邊水組)에서는 얼마전동조합평의원회를열고금년도예산안에 대하야 협의할 의자부사항이 잇섯다는데 당국자대평의원간 평의 회석에는 문제백출로 파란이중첩하야 당국자대평의원간 갑론을박하여 흥미잇게 진행케되엇다는바 이케 그날의 현상을 대개늣건대 동조합관리비족의건비삭감에 대하야 평의원권윤옥(全潤郁)씨로부터 현하재정긴축정책으로 정케상농촌활동이며모든관변에서재정긴축 하는데 안변수리조합은 재정긴축고사하고 과도의 비용을쓰겟다하니이 비용을내는자가 누구인가 단연한분이라도 망비케된다면 대중의손해이다 그런즉당연코 긴축방침을 세울필요가 잇다』라고 예산안중인건비삭감을 비롯하야 모든 절약을 주창 할때 일부의 평의원 들은 맹목적으로 떵허노코 그의주창에 반대하엿다 조합당국자들은 물론 반대할 것이고 이리하야 권평의 단독의견은 못가지 매몰하야결국어떵게지 잇게되엇고 예산안사업비 일부의 삭감이잇섯스며 인건비 로는그리사려비를비롯하야 우리 의려비까지 권부십비로만 계상케하며 리사한사람의 려비가큰 권원에 달하느냐 또는소사급료 으로 감하고 다른급료는엇케감하지안느냐 남산역권(南山驛前)에잇는 공사감독원과 신고산에 잇는 공사감독원의 일당비는엇재서 차별이잇느냐』하여회합이 나기징되엇다 하여당일사문되든 회합인만큼 장내의공긔는 펵으조합의 예산대략을보면 다음과 갓다고한다(안변)

◇豫算大要(支出)
一、豫算總額 七八七、五〇四圓
(一)管理費(人件費) 二六、八七五圓
內譯(大畧)
가、報酬及給料 七、六二〇圓
나、旅費 三、六〇〇
다、雜給 一、三一五
라、其他는畧
(二)事業費中今年度支拂額 六六七、九〇二圓
(三)組合債費(借入金利子) 六四、一九一圓
以上은支拂額高
◇收入
一、補助金今年度收入分 一六七、九二九圓
一、借入金今年度收入分 六一九、三四六圓

新昌砂坪問題 面民代表陳情

면장요구에분개하야

함남신창면 신풍리(咸南新昌面新豊里)주민의 백양(白楊)나무재벌을 발단으로하야 신창축항긔성회(新昌築港期成會)에 긔부한 신풍리소재사평(新豊所在砂坪)일만이천여평을 신창면장이 암암리에자긔개인명의로 양여운동(讓與運動)을한것이 마을내미면에 발각되바되어 신창면민전체가 이에대한대책을 강구중이라함은 긔보한바이어니와 지난십팔일 신창축항긔성회 김순봉(金舜鳳)씨집에서 유지자간담회(新昌面有志者懇談會)를개최하엿다는데 그석상에서 신창면장이 이불초(不肖)한놈으로인하야 권면이 소란함은죄송하나 그러나 십년간사평을보관하여온공로가 잇슬터이니 일만이천평의 십이분지일만 요구한다는 면장이 요구를발표하자 더욱장내의공긔는 험악하여금시풍운이 일듯함으로 경관으로부터 해산을식혀 하동의주체걸의는 업섯스나 각자가 부르짓는바는 일평도허여(許與)할수업다는것이며 그후각리(各里)에서 대표자를 선정하여 도군당국(道郡當局)에 면민일동(面民一同)의명의로진정(陳情)하기위하야 면내가가호에서서명날인을 바더가지고 지난이십사일에 인민의안정을 도모하며 복리를증진식힌다는 면장으로써 여차한인민의 고혈을 흡취하려하는것을 엇지 용서하겟습니가 여만춘(晩春)윤정욱 김용하(新豊金容河)신창송치옥 (新昌宋治玉)케씨가 각리에서 도군당국 진정위원으로 선발되어 위선 북청(北靑)을향하야출발하엿다는데 분개한 신창면민권체는 즉권리해관계가 잇슴으로더욱눈케의결과를주목중이라한다(신창)

海州靑盟大會

해주청년동맹해주면지부(海州靑年同盟海州面支部)케일회정기대회를 지난이십오일 하오구시부터 해주청년회관에서 열고 여러가지사항을 결의하고 동십시경에 맛치엇다한다(해주)

◇執行委員
執行委員長 洪東麗
庶務部 李炳田 李仁成
敎養部 沐炳七 林寬玉
體育部 高禮七 成濱淳
調査研究部 金昌成 韓萬鎰
◇討議事項省略

二萬罹災農民에게 벼千石을分給

부호들의동정을바더 全南道井邑에서

지난이십일일 오후세시부터 정읍군건견장(井邑郡乾繭場)에서 관민오십여명이 모히어 초근목피(草根木皮)로 근근연명하고 잇는 정읍군하이만여 한재민을 구제키위하야 부호에게 벼천석을연조바더 급급히 분배하기로 결의하고 이후 한해구제취지서를 이만여매를 인쇄하야 각면부호 에게 발송하고 일방으로군당국 에서는 빈민소작인에게 종곡배부(種穀配付)와사방공사 (砂防工事)수리사업(水利事業)을일으키십업지를수용하고잇스며케 한준비만 완권히되면곳의연(義捐)에착수하리라는데 일반부호 는 계속하는한재에굼주려 사선(死線)에서방황하는 군하이만 여명의 궁민을위하야 만흔구조가 잇기를바란다고한다(정읍)

忠北道米穀 日本에宣傳

충청북도에잇는 미곡상중 대표자오명과 거긔에관계되는자사명은 삼월금음께일본 으로가서사월이일부터 이십삼일까지 약이십일간동경(東京)대판(大阪)외에 십개도시(都市)에서 충북미의 선전을하고근일에 도라왓는데 충북미에대하야 일본가서선전하기는 금번이처음이며 금번선전은 예긔이상의 성적을어덧다는데 특히동경、대판、박다(東京、大阪、博多)에서는충북미시식회 (忠北米試食會) 가지하야량호한 성적을 내엇는데 북미가 일본에이출되는것이 년에 삼만석밧게 아니되엇스나 금번선전으로 인하야 래년에는 십만석의 이출을보이리라고예측된다하며 그들은깃븐낫으로 도라왓다고한다(청주)

忠北叺産激增

옥천이도내에제일위 總生産約百五十萬

충청북도에는근년에이르러농가부업인 가마니(叺)에생산이만히늘어 작년사월일일부터 금년삼월말일까지에 가마니 생산이백사십팔만오천십륙개인데그중에는 곡물용(穀物用)이 백십만칠천칠백팔십팔개며 비료용(肥料用)이 이십팔만칠천륙백칠십일개인바 소금가마니는 옥천서만생산되는것이며 비료가마니는옥천영동(沃川永同)에서생산되며 기타곡물용은 각군에서생산되는데 곡물용으로는청주(淸州)가제일만히생산되며 비료가마니와 소금가마니를 합하야제일만흔곳이 옥천에오십사만오천오백구십삼개며제일적게생산되는곳이 충주(忠州)에 오천삼백이십이개에생산이되엇 다고한다(청주)

平北寧邊에 染病蔓延

사망자는업다

평북녕변군(寧邊郡)에는발서 여일전부터장질부사가 발생되어 사망자는 아직업스나 환자가 사오인에 달한바 소관경찰서 위생계에서는 응급소독을 하나 병세는만연되는 모양이라 는데 일반은크게주의하여야한다 고한다(녕변)

◇少總大會準備員派遣=함남리원소년동맹(利原少年同盟)에서는경남도소련(慶南少聯)에서소집하는권국대회준비위원으로지일천(池日天)군을파견한다한다

咸興新幹委員會

지난십구일 오후두시에 함흥신간지회 (咸興新幹支會)에서는케이회집행위원회(第二回執行委員會)를 긔독 청년회관안에서 열엇다고 한다(함흥)

◇議案
一、建議案通過
一、財政問題
一、會員募集에關한件
一、分會設置의件
一、野遊會開催의件
一、□山幼稚園의件
一、永生女普校女敎員朝鮮人侮辱의件
一、人事紹介所黑幕의件

어린이날紀念

寧邊 지난이십륙일오후 녕변유소년 부(天道敎靑年黨寧邊幼少年部)주최로 래오월첫일요일 어린이데ㅡ준비강연회를 본읍 보교강당(普校講堂)내에서 연다고한다(녕변)

◇演題及演士
어린이데ㅡ에對하야
어린이指導要項 張學秉
希望은어린이에게 鄭恒家
車南斗

元山 원산 소년단체 련합(元山少年團體聯合)으로조직된어린이날 준비회에서는 탐바해오든 어린이날을 례년에비하야 일층성대히 거행하고저각부서를 정케하고 금월상순이래준비에분망중인바 대체긔와가튼 절차를작정하고 각방면의교섭을진행중이라고한다(원산)

一、五月三日午前五時부터標語入씨의리開始午後二時부터市內各病院에서兒童健康診斷
一、五月四日午前五時포스터貼付及비라配布午前十一時自働自轉車隊宣傳行列午後三時記念祝賀式擧行式後旗行列로市內一週
一、五月五日午後八時父兄姉妹大會健康兒童表彰
一、元山어린이날記念繪葉書發行

海州 해주청년동맹달규로 유지들맹란하야 어린이데ㅡ를 준비코저 지난이십칠일 하오세시에 동회관에서 어린이데ㅡ긔념준비위원회(記念準備委員會)를개하고 당일긔념으로동화극음악대회(童話劇音樂大會)를개최키로 결의하고그에 대한준비위원으로 압에와가티작정하엿다 고한다(해주)

▲財務部 崔明鉉 朴大赫
▲童話會演士 男子班咸濟淳外四人 女子班任愛施德外二人
▲交涉部 南癸 吳世鐘 吳童煥 宋
▲庶務部 崔承翼 李仁成
▲屋內部 張瑞彦外六人
▲行列部 李炳田外四人

●合成校父兄會 경남김해사립합성학교부형회 (慶南金海私立合成學校學父兄會)에서는 지난이십삼일 오전십시 동교강당에서 정긔총회를 권유헌(田瑢憲)씨사회로 일원을선거한바결의사항은다음과갓다한다(김해)

執行委員長裵璨淳 庶務部□□□ 總務鄭作綸 財務部金成伯 朴來玉 檢査委員田瑢鎭外二人
一、學校基本金募集의件
一、學校增築의件
一、學校昇格의件

靈光化千에서 小兒溺死

지난이십이일에

원적을 운봉에두고 현재령광군법성면 화천리(靈光郡法聖面化千里)남궁문집(南宮文執)집에잇스면서 품파리를 하는우정근(禹正根)(四〇)의아들우영환(禹永煥)이라는세살된아희는지난이십이일 오전십일시경에 권긔남씨의집이웃에 잇는논덩(畓池)에 싸저무참히도죽어버렷다는데 그아희어머니는 남편(禹正根)조차로동하러 섬(島)에 가고업는중 낫술고무며어린시체(屍體)를안고울며잇는 친척한 타향에서엇절바를 몰으는그의 애처러운 정상은보는이의옷깃을 적시게한다고한다

咸南勞働大會 警察이禁止해

지난이십일 오전십시부터 동회관내에서 열야든함남로동회(咸南勞働會)의케일회정긔총회는 원산경찰의 검지로 그만류회가 되엇다고한다(원산)

平壤에 短刀强盜

현금강탈도주

사월이십구일오전 세시 오십분경에 평양교구정(橋口町) 칠십이번지 윤희진(尹熹鎭)(三六) 방에 조선옷입고 목슬모(目出帽)를쓰 눈만내여노흔 강도(强盜) 한명이나타나서 곤하게 잠든주인의 두손을 색기로묵거노코 주인을깨운후에『이놈아 너는오날에야 죽엇느니라』하면서김이가륙촌이나 되는날카로운 칼로쒀협박함에주인윤씨는크게놀래어 이것이웬일인가하고겨우틈으로 보니까그자는큰목소리로『나는강도이니 돈을내여노아라』하야주인의돈주머니를강탈하여가지고 유유히자최를감초엇다는데그돈주머니에는현금칠십원십일전과 식산은행(殖産銀行)의절수약면 오백삼십원쐬리가 들어 잇섯다는바주인윤씨가 이십구일에 촌에나가기위하야 돈을 준비하여둔것까지잘아는놈인것가트며그자는키가다섯자여섯치가량된삼십권후의청년이엿다한다(평양)

馬山府所有 二十餘萬圓

이만삼천 수백의부민이 거주하는마산부소유의 공용재산(公用財産)이얼나마나되며 얼아서그 용도(用途)는엇더한가를알필요가잇는바작년십이월말일현재의 마산부의 재산조사를보건대 총액이십만원으로 공용재산 으로 토지가구십일만오천 사백구십칠평에 가격이십삼만팔 백십일원건물(建物)사만사천팔 백여원이며 일반긔본재산(一般基本財産)으로현금 륙백팔십일원 특별긔본재산(特別基本財産)이 현금팔백사십원 긔타 이만사천 원으로권무가 이십일만 륙천칠 백 삼구원십륙전인바 그명세표 (明細表)는다음과갓다한다

摘要	區分	價格
公用財産		
公設市場	土地建物	[illegible]
隔離病舍	同	[illegible]
海水浴場	建物	[illegible]
消防器具置場	土地建物	[illegible]
警鐘臺	土地	[illegible]
火藥貯藏所		[illegible]
揭示場		[illegible]
揮發油貯藏所		[illegible]
屠獸場	建物	[illegible]
汚物廢介場	土地	[illegible]
汚物掃除 器具置場	建物	[illegible]
墓地	土地	[illegible]
火葬場	土地建物	[illegible]
風致林	林野	[illegible]
井戶	土地	[illegible]
路燈		[illegible]
道路敷地	土地	[illegible]
上水道用地	土地建物	[illegible]
	其他	[illegible]
警察官舍用地	土地建物	[illegible]
	土地	[illegible]
	建物	[illegible]
	其他	[illegible]
計	合計	[illegible]
一般基本財産		
基本金	現金	[illegible]
計		[illegible]
◇特別基本財産		
恤救基金	現金	[illegible]
衛生基金	現金	[illegible]
計		[illegible]
◇其他		
土地		[illegible]
建物		[illegible]
計		[illegible]
總計		[illegible]

箕林學校昇格

평양에서빈민굴(貧民窟)로유명한기림리(箕林里)에서개량사숙(改良私塾)의일홈으로 긔림리에잇는 빈민자케들을 교양하여오든긔림학원(箕林學院)은지난오일부로사립학교(私立學校)의인가를엇게되엇다는데 이긔림학원은 지난대정십년 사월부터 시작하여 소화사년 십월삼십일에인가수속을 하엿든바 그와가티사년케(四年制)로인가(認可)가되엇다는것인데 현재 긔림학교의생도는 이백오십여명이며설립자머표는오세창(吳世昌)씨라한다(평양)

●敬念先生紀念式=긔독교선천녀자청년회(基督敎宣川女子靑年會)에서 주최하는녀자야학교사김경념(金敬念)선생은 십년을경과하도록 야학생을교수하는데 열성보다도 희생으로한시간이라도결석한바업섯슴으로지난 이십오일하오 칠시반에 김선생의 십주년긔념식을 본읍 북례배당에서하엿다한다(선천)

地方短信

五老

成興靑年同盟五老支部委員會=지난이십구일오후구시오십분부터함흥청년동맹오로지부(咸興靑年同盟五老支部)에서는 동회관에서 상임위원회를 개최하고다음과가튼결의가잇섯다고

◇決議事項
一、委員長尹明模氏辭任願을受理하고大會時까지韓秀鳳氏가代理할
一、禮拜堂及安昌根氏垈地件
一、月例金徵收의件
一、五老少年會員五十五名을受理하고大會時까지의臨時委員趙琪遠 金錫根 韓秀貞 黃禮昱 文成彬 五人을任命함
一、二十七日午後八時부터同會館에서定期大會를開催하기로함

咸興

興南夜學曙光=咸興郡川西面興南里에서는農村文盲을退治하기爲하야距今二十年前부터夜學을設置하고無産兒童을敎育한結果成績이良好함으로該里父兄들은이를讚美하야敎室數十坪을新築하고靑年有志朱鍾弼韓長燻金仁鏞李炳琳諸氏의熱誠으로가르친바現在男女學生이百餘名에達하며公普以上程度로高等科도設置하고또婦人科를新設하엿는데學生은遠外에二十餘名에達하며法定學校보담以上의成績을내엇슴으로附近에서는稱頌이藉藉하다고

紅樓夢 (元)

洞雲 譯 夕影 畫

劉老老一進榮國府(六)

붕거는 자주빛잘보맨든소균두(紫紹昭君套)에 진주둘쇠한굴레를쓰고 눈홍화권단저구리에 푸른실진회색 풍사을두르고다옹앙단에속묘피를바친치마를입엇는데 분의광채와연지의고웅이 한층더아름다웟다 거긔단정히 안자서 손에조그만구리화저가릭을들고 화로안의 재를헤치고잇다 평아는강엽에서서 조그마한칠한차반을 들고잇는데 차반에는 뚜께덥흔조그마한차종이 노혀잇다 봉커는 차도밧지안코 고개도들지안코 화로의재만헤치고잇다가 천천히

『어째 그들을들어오라고아즉아니햇니』

한마듸하면서 고개를들어 차를 밧으랴다가 주서의댁이벌서 두사람을다리고 압에와서서잇는것을보고 그케야얼핏일어나랴고하면서 채일어나지도아니하고 봄바람이무는듯한얼골로 『잘왓느냐』고인사를하며 또주서의댁에게 웨진작말하지아니햇느냐고 나뭄을한다 이때에 유노노는 벌서땅바닥에서몃번인지 절을하면서 아기씨평안하시냐고 인사를들인다 봉커는얼른

『여보게 주커(周姐姐)절하시지말라고 붓들어 들이게 나는아즉 나히 어려서 잘알지도못하겟고 또한절도알수가업서서 무엇이라고 부를지모르겟는데』

말하니 주서의댁은 빨리

『이는 악가케가 말슴엿준그마나님입니다』

라고 엿주매 봉커는 고개를쐿대할뿐이엇다 유노노는 캉가에걸어안고 판아는그의등뒤에 가숨어서 나와서인사를들이라고 암만달래도 그는죽여라하고 아니나온다 봉커는 웃으면서

『친척간에도 좀단이지를 아니하니까 모두설면하고멀어지지 속을아는사람은 남들이우리를실혀서 끈허버리노라고 놀오기를질겨아니한다고말하겟지만 속모르는소인들은우리가 눈압에사람이업는것처럼교만을부려서 그런것이라고하겟지』

이러케말하니 유노노는 얼핏염불을하면서

『원천만의말슴을 다하십니다 우리네는 집안이가난하니까 어듸그러케단일수가 잇습니까 이꼴악선이로여긔를오게되면 관아에게주고 막벗바듸이야기들을힘써 집안에잇는 허다한계집하인과 일말으는사람들이말슴을엿주려왓다고 평아가엿줍는다 봉커는

『나는 지금손님을 접대하고잇스니 저녁에다시오라고하여라 그리고 만일긴급한일이잇다거든 네가다리고들어오나라』

평아가 나갓다가 한농안반에다시들어와서

『케가물어보니까 별로요긴한일은업다고 하옵기에 케가그들을헤쳐보냇습니다』

라고엿주니 봉커는 고개를끗덕한다 주서의댁이 단여와서

『마님말슴이 오늘은 한가치못해서 보지못하나 둘째아씨께서접대하시면 일반이며 고맙다고하시고 또말슴이 그저이와갈이오신것은매우 고맙기는 들더오셧스면 그만이어니와 만일무슨하실말슴이잇스면와 무염녀말고둘재아씨께만하시면 마찬가지라고하십디다』

이러케 말을권하니 유노노는『무슨별말슴이야잇겟서요 그저친척간정분으로 마님과아씨를 뵈옵자고온것이지오』

이러케말하니 주서의댁은

『무어하실말슴이업스면 그만이지마는 힘말슴이잇거든둘재아씨께엿줍기만 하시구료 마님께엿줍는것이나 일반이지요』

이러케 말하면서 유노노에게 눈짓을하엿다

되면 평이아기씨께욕이나뵈올이는게되지오그리고 댁의부리는사람들보기에도 어되겟슴니까』

이러케대답하매 봉커는상긋웃으면서

『여보이런 구역질나는 소리마오 봉과시 조상의빈이름을빌어가지고 궁한 벼슬갓이나햇슴뿐이지오 뉘집엔부에잇답디까 그거헛껍덕이를버릴뿐이라오 속담에나라님도궁한일가가세집은잇다는데 항물며 당신이나내가 다무엇이오』

이러케말하며 주서의 댁에게 마님께 엿주엇느냐 물으니주서의댁은

『아즉 아씨의분부를 기다립니다』

라고대답한다 봉커가

『그러면 자네가 가서보아서 누가잇든지 무슨일이잇거든 그만두고 한가하시거든 엿주어보게무슨말슴이계실는지』

주서의댁은 대답하고 나갓다 봉커는 과자를가저오라고해서

洛東江이洗濫하야 農作物은全滅狀態

금번의호우로바다를일우어 馬山線鐵道도危險

경남일대(慶南一帶)는금번강우(降雨)로인하야락동강연안(洛東江沿岸)이거의침몰되어밀양군상하남면(密陽郡上下南面)과김해군이북면일대(金海郡二北面一帶)가일전바다를일우어주민은큰공황에싸혀잇는데 룸은농작물(農作物)은전멸에귀하얏스며 각군(各郡)의 교통도두절된곳이만흐며마산선(馬山線)철도도지금형편으로는위험에싸혀잇는데 금후가엇지 될는지아즉도락동강수(洛東江水)는점점증수되어 이십팔일에는 이십여척에달하얏다한다(부산)

咸青事件 宋斗弼保釋 병세는위독

작년사월 삼일함흥청년동맹정기대회 석상에서 경찰의탄압에 분개한 회중칠백여명이 일대시위운동을 단행하야 다수한검속자를 내인사건에대하야는 이미두보한바 잇거니와 검거후일년이지낫스되아직예심(豫審)도 종결되지 아니햇스며 검거자중의 대수가 병으로신음하고 잇는중 그중송두필(宋斗弼)은더욱병세가위독하다는 지금현화가형부소로부터 나와서당입 변호사한격만(韓格晩)씨는곳보석(保釋)수속을취하야지난이십오일에출옥이 되엇는데 생명이자못위독하다한다(함흥)

洪城記者大會

충남홍성기자단(忠南洪城記者團)에서는지난이십일하오구시 오십분에 당지신간회 홍성지회관(新幹洪支)안에서김동진(金東鎭)씨사회로 림시대회를열엇다한다(洪城記者團)

一、新入團員受理與否
一、任員改選 責任者朴源植(朝鮮) 書記 趙奇衡(東亞)
一、規約修正의件은責任者에게一任키로함
一、月例會는每月陰十五日

水原警察署員 各地서猛烈活動

함부로가택수색을하야서 일반의비난이자자하다고

지난 이십륙일부터 돌연활동을개시한수원(水原)경찰이수원청년동맹회관과 중외일보 수원지국을수색하는 동시에박승극(朴勝極)민홍식(閔洪植)량씨를검속취조중이며 이십칠일에는 다시오산에 출장하야 청맹지부위원장변긔재(邊基在)씨집을수색하엿다함은 긔보한바 어니와동일오후에는 다시수원군 양감면정문리에 잇는수원 청맹위원장박승극(朴勝極)씨집에정사복경관이다섯명이나 몰려와서 엄중한가택수색을 하엿스나 아모소득이업시 그대로도라 갓다는데근일수원 경찰의무정견한 태도로함부로 검속가택수색을 함을일반은비난한다고한다(오산)

술먹든巡査 良民에게暴行 싸닭업시따려

전남진도군읍내(全南珍島郡邑內)에서는사월십구일오후열시경에일본인 순사모모이명(日本人巡査某某二名)이 모모의초대를바더 동군읍내 성내리 김윤근주점(珍島邑內城內里金允根酒店)에서 술을먹을때에읍내동외리 박성환외 이명이작반(邑內東外里朴成煥外 二名이作伴)하야전긔김윤근술집에가서『술잇소』룸으든즉전긔술먹든순사들이별안간폭언으로써『술잇다먹으라면 먹어라』하매 전긔박성환(朴成煥)은대답도무리한폭언에분개하야 문을열고 어떤건방진놈이 그따위말이냐우리는나한족 그순사들의말이『우리는순사다 순사가들어오라는데』함으로전긔박성환(朴成煥)일행이들어가니까 그순사들은 더며노코달려들어 폭행으로써 함부로란타하여서 얼굴이 부엇스며또는그의머리는 방법이유도식(柔道式)이라두말들을어서옴작못하게하고 목을졸라서 일시는가위혼도상태에 싸젓섯 드라는데일반은 자조잇는 순사들의무리한폭행을 자못비난한다고 한다(진도)

大麥百三十石을 細農에게分給

리재민들에게논하주어 晋州鄭相珍氏의美擧

진주군진주면 평안동 오백십오번지(晋州郡晋州面平安洞)정상진(鄭相珍)씨는 동군내에 거주하는한해리재민(旱害罹災民)을 구제하기위하야 보리 백삼십석현가 일천사백삼십원을 진주군청(晋州郡廳)과면사무소에 의뢰하야 배부하게하얏다는데 이야말로기나긴봄날에 먹을 것이업서굶주린 불상한사람들을 위하야서는지옥에서부처님을맛난것과 갓흔가지의일 일것인바진주에 정상진씨이상의 부호가업는것도 아니언만 그가독특하게이런구제사업에 뜻을 갓게한것은그의초년생활이그로하여곰긔갈(飢渴)에서헤매는한경가온대서자라나서오늘의성공을한것까닭이라한다 그는이때까지공정에서면초소매상(煙草小賣商)당약상(唐藥商)등을부업으로힘쓰고농업에힘쓰기는물거울리하지아니한야지금에는 근십만원의 거액을 저축하야 굴지하는정미업(精米業)과 그박게 식염(食鹽)비료(肥料)등속의 무역을하고잇스며 매년일정한금액을 지방공공사업에쓰기로 작정 하얏다고한다 그가지금까지 사회사업에게공헌한 금액은 실로이번일을 제하고도칠십륙건이나되고금액으로는일만오천원에달한다하며그는가난의 핍박으로 말미암아여서글을배우지못하얏는데도불구하고모든리론을떠나오즉동정의 눈물만으로 이와가든사업을하엿다한다(진주)

놉흔다리에서 行旅가墜落 함안군하에서

지난사월이십칠일경남함안군칠서면(慶南咸安郡漆西面)에서방금일을계속하고잇는곤권교가설공사장에서 오후다섯시경에 나직통행하지못하는 다리우에나희삼십여세 되는남자한사람이지나가다가 실족을하얏든지 다리밋헤서 다수인부들이 일을하는중에 십여척이나되는 놉히에서 떠러저 룰에잠겨 신음하는것을 여러인부들이 겻헤서 보기만하고 구하지안코잇는것을 룰이만허서 그곳으로 가지는못하고천변에서잇는 광년들이 소리를지르며 속히건지라는 고함을처서 그제야 겨우인부들이 건저내라고하는데 공사감독(工事監督)이라는자가 인부에게죽엇거든 그대로룸에너허두고 만약죽지안엇스면 건저오라는 무지하고도 몰인정한명령에 아직죽지는안엇다고 겨우 내가에돌어가검바닥에 누여두고 하등의구급처치의 생각도업시 보기만하고잇섯다는데 길가는 사람으로 근처사람은 아니고 독하며 흉흉이흔하나 원악놉흔곳에서 떠러저 외부에도만흔상처가 잇슬뿐아니라 룰을만히먹엇승으로 생명이 위독하다는데 일반은 공사를 감독하는자들이 통행하지도못하는다리에올라가는것을 보고서 말하지안엇느냐고 비난이만흔한편 삼십분이나지난후에야 겨우 인부들이 칠서면주재소(漆西面駐在所)에 통지하얏다한다(칠원)

등을떠다밀어서 소반장사를죽여

긔차를피하야가는사람을 차장이또차가물에빠트려

이십오일 오전열두시경에 전남라주군라주면석현리철교(全南羅州郡羅州面石峴里鐵橋)밋헤서차장(車掌)의과실로통행하든 장사군한사람이 무참히 룸에싸저죽엇다는데 그죽은원인을 조사한바에 의하면전긔 죽은사람은본적을 전남장성군 북상면룡곡리(全南長城郡北上面龍谷里)에둔강긔문(姜基文)(륙)이라는 사람으로 소반장사를하야 생활하든중 지난이십오일에도 동리문보라는사람과 자긔의 아우되는강상원(姜上遠)(六)과소반을지고호남선송정리(湖南線松汀里)역을떠나라주시장으로소반을팔러오다가 전긔 석현리에이르러 철교를통하야흐르는 내가 룰이근일 큰비로인하야 룰이만히나서 사람의 통행하는다리가업섯승으로 할수업시 전긔철교로건너올 즈음에뜻박게 라주역으로부터 송정리로 진행하는 삼백사호렬차(三〇四號列車)가 전긔철교를 갓가히와서 철교우으로건너 오는전긔 세사람을보고철교에서 약이간가량을 압두고정거하야 전긔 세사람은부사히 철교를건너 역으로피하엿는데 그정거한렬차에서 차장이나려와 잡으라고 쫏차오는바람에전긔 세사람은 황겁하야각각도망을 하는중그차장은 하필강긔문이만 쫏차가서 철교로부터약삼십간이나 되는냇물에 떠밀어죽엇는데 강긔문이가 주저할때에차장은 강긔문의 등에진소반을잡고모다 힘으로 강긔문은 황겁하야 등에젓는소반짐을 버서바리고 그룰을 건너도망하려하든중 고룰속으로 드러간것이 그룰은 깁기가 열자이상이나 됨으로그와가티 무참히죽엇다는데 이급보를들은 라주경찰서(羅州警察署)에서는사법주임이하경관십여명과소방수(消防手)십여명이현장에 달려와서시체찾기에노력하엿스나 종시찾지 못하다가그날 오후나섯시 삼십분에발견하엿는데 그시체는 라주면에서맛다 그곳공동묘지에다 가매장하엿다가 그이튼날에 그가족들에게 인도하엿는바 일반은 무리하게 쫏차간 차장에게 비난하야분개하를 마지아니 한다고 (라주)

家庭不和로 三生命이慘死

시어미학대에못견디어 임신중딸을업고우물에

지난이십 이일밤에 평남평원군숙천면당하리 (平原郡肅川面堂下里) 칠십이번지사는 박진모(朴鎭模)의집에서일대 소동과아울러참극이 잇섯는데 이제그대로을듯건대 전긔박진모의 장남흥식(興植)(二)는 열세살때에안해들어 지금까지 빈약한생활에떡장사 가든것을 하며련명하여오든바 흥식의처 리씨(李氏)(二)와 시어머니사이에는항상피차에 의가조치못 하엿다한다더욱이나 근일에와서는 시모의구박이더욱심하야리씨는마츰내견디다못하고 지난이십 이일밤아홉시경에 자긔의 의복과침구(?)를 동에업고배안에는딕달된에불을질러노코장녀흥엽(興燁)아희를가지고근처우물에싸치키부테의복에 노혓든불은 인화가되참이도세목숨이 업허저 버렷는데의복에 노혓든불은 인화가되어집이반소가되고 진화 하기에분주하야 약세시후에야 우물에들어간것을 발견하야서 시간이넘어느젓승으로 인해구 하지못하엿다더라(평원)

通川에는 白雪이皚皚

철아닌비로교통두절

사월이십사일아츰부터나리는호우로 통천부근(通川附近)각 농촌(各農村)과농촌사이에는교통까지 곤난하게되고 먼-산(遠山)에는눈이만히왓승으로비가그친다음에도 눈쪽은 몰도말미암아 하천의 교통는곡불편하리라는바통천군림남면두암리(通川郡臨南面頭岩里)는압개울물이만이증수되어비가개인동안이나지난오지금까지도건너단니기가어렵다한다(통천)

◇少年修養團委員會 지난이십칠일오후 여덟시에시내관동(館洞)에잇는경성소년수양단(京城少年修養團)에서는 제일회집행위원회를 박영철씨커에서개회하고다음과가티도의사항을결정하얏다한다

討議=(가)委員補選의件(나)會則改正에關한件(다)文藝部設置의件(라)團服制定의件(마)機關紙發刊에件(바)會舘에關한件(사)安城支部承認의件

執行委員=委員長朴英哲 副委員長崔敬俊 委員洪性稷 郭基鍾 方泳斗外三人

金海第三次 檄文事件公判

두사람은석방되엿다고

경남김해군(慶南金海郡)의칭년팔개월로 황경규(黃敬圭)는 본계삼차격문사건(第三次檄文事件)에대하야는 지난이십칠일에부산지방법원(釜山地方法院)에서 사건의언도가잇섯는데 피고황찬숙(黃贊淑)은십개월구형이 구형과한가지팔개월에 김미동(金美東)과강윤갑(姜允甲)은팔개월구형이 오년간집행유예(五年間執行猶豫)로되어 이두명은 익일에석방되엇다한다(부산)

競技運動

朝鮮體育會主催 全鮮庭球大會

朝鮮體育會에서는 年例에依하야 第十回全朝鮮庭球大會를五月九 十兩日間 京城運動場에서 擧行할터인데 이大會에參加할注意事項은 아래와갓다

第十回全朝鮮庭球大會注意事項

大會期日 五月九日(金曜)十日(土曜)(二日間)
場所 京城 運動場
參加團別 青年團•中學團•小學團
每團組數 每團三組及後補一組 監督者一人
參加金 青年團五圓• 中學團三圓• 小學團은不要 參加申請同時에納付함을要함 但本會團體會員에게는參加金을免除함
申請期限 五月六日(選手명버도本日까지提出치아니하면申請을取消함을得함)
抽籤日時 五月七日下午四時本會館內

早慶쯧트레스 早稻田優勝

十六年만에 復活된 早稻田大學對慶應大學 의『쯧트•레스』二十九日午後四時五十二分부터 霖雨를 무릅쓰고 奧코스에서 擧行한結果 六分의一艇身差로 早大가優勝하엿는데 距離는二千米突에 所要時間은 早大六分三十九秒五分의二 慶大六分四〇秒이다

南市에火災 손해는삼십원

평북룡천군 외상면남시동(龍川郡外上面南市洞)김락원(金樂元)의집에서는 이십삼일오전녕시반부터 룰이일어나 맹렬히타는것을 구남시소방조원(舊南市消防組員)이 출동하야진화에노력한 결과동두시반에야 겨우진화하얏다는데 발화 원인은방금조사중이라 하며 손해는약삼십원가량이라고(남시)

假裝大學生이 記者行勢까지

원적을함경남도홍원군운포면동호리(咸南洪原郡雲浦面東湖里)에둔리봉진(李鳳鎭)(三)이란자는조도전대학(早稻田大學)의정복을입고써도라단니다가의정부(議政府)경원려관(京元旅館)을차자와조선일보사긔자로써지방상항을조사와다고하며본보지국장을불러달라다가그곳형사에게붓잡혀갓는데그자는부친의돈사십원을훔쳐가지고소비한후고향으로나려가든중에 궁해서 그따위협잡을한것이라고(양주)

『地獄』上演中 警察이禁止

전남광주 실업청년구락부(光州實業靑年俱樂部)에서는 이십사오량일간 쯧장사하는사진과 남궁운(南宮雲)씨등동인제작영화단(同人製作映畫團)을조직하야광주인사들의 후원을바다 장사ㄴ와무대극김남용(金彩容)씨작지옥(地獄)라는것을광주좌(光州座)에서 공연하여 매성황을이루든바림석경관(臨席警官)이중지식혀해산하얏다 고(광주)

家庭不和로 목매어自殺 양구군하에서

강원도 양구군양구면대동리(江原道楊口郡楊口面大洞里)에거주하는 조모(趙某)의처 김도화(金桃花)(四)는 오래전부터 병으로신음하든중 남편되는 전긔조모가 주색에침면하야가정을 돌보지안코 가진학대를 함으로 비관하든끝에 듣감항으로 지난 이십이일오전열시경에 집에 사람이업는틈을타서 웃거리에 목을매어자살하엿는바 동에업힌 금년두살되는 아희는 죽어가는어머니의젖을물고우는 광경을 본 사람으로 하야금 눈물을 금치못하게한다는 바 이를 탐지한경찰서에서는 현장에출장하야 검시하는일편 전긔 남편을 취조하는중이라한다(양구)

蛇毒으로絕命 十四歲女兒가

충남예산군예산면예산리(忠南禮山郡禮山面禮山里)륙백칠십번지안정순(安貞順)(一四)은지난이십사일 동무와가티 나물을캐러갓다가독사(毒蛇)에게엄지발가락을물려 전신이 부어생명이 위독함으로 순천의원(順天醫院)에입원하야 응급치료를하엿스나 벌서 배가는것승으로이틀뒤에가엽시도이세상을떠나고말엇다고(례산)

술사먹이고서 道議를運動

황해도은률읍내(殷栗邑內)황해도평의원출마자모씨는도의선거운동을 함께에 엇던운동자를내세워 모면협의원회의 임시에그회의를 폐회한후 즉시출석한협의원 일동과 면직원몃사람을모주점으로 청하여 만취토록술을먹이고 그점주인을 식여도평의원 선거운동을 하엿다하야일반의비난이만타고(재령)

宣川新幹委員會

지난이십삼일오전십일시에선천신간집행위원회 제팔회를 천도교청년동맹사무실에서회집하야위원장김항준(金恒俊)씨사회하에거번사항을결의하엿다한다(선천)

低利資金遲延으로 漁組員의큰狼狽

군청의실책으로밧는손해 漁組代表郡에再交涉

경남진해어업조합장(鎭海漁業組合長)사면(辭免)에대한 서류를각촌창원군수(昌原郡守)에게는되지안흔가 도당국(道當局)에 진달치아니하얏다함으로인하야총독부(總督府)에청구하얏든저리자금(低利資金)이도착되엇스나 이것을찾지못하야 어업조합원의 대표십여명이 창원군청에이르러 질문한결과 지난십일일까지 회보하야주겟다는 선언을하고 도라와기다리고잇다함은 이미 보도한바와갓거니와 이에대하야 신탈일이지번지 일주일이되엇스나 하등의 소식이업승으로 지난이십륙일에 재차로 어업조합원이십여명이 창원군청에가서길촌(吉村)군수를 방문하얏더니마침출장중임으로서무주임(庶務主任)을 방문하고 장시간당국의무성의를 질문한결과 오는이십팔일에 어업조합대표와 군당국과일난협의하야 결정하기로 약속하고 돌아왓다는데 이저리자금(低利資金)이 느커짐으로인하야 일반어업조합원에게는적지안흔손해를 미치게되엇승으로 군당국의 무성의에대한 원성이자못놉다한다(진해)

舊債十五錢關係로 姙婦를毆打落胎

모녀가공모하고란타하야 그여히락태식히고경찰에 被害者는死産고提訴

강화군선원면냉정리(江華郡仙源面冷井里)에서잡화상하는황씨(黃氏)(三)녀자와그의딸정소사(趙召史)(一九)두사람은방금강화경찰서에서 구타죄로 엄중한취조를 밧고잇다는데 동리조창규의탐문에 의하건대 이제처녀는리부권(李富田)(九)이가작년음력 삼이월중에 피고인황씨상점에서 물건을 살때에 십오전을 갑지못하고 오늘까지밀려오든바 전긔피고인 황씨모녀가물가를 갑지안는것은 순권히고의라고 생각하고 멋날전피고두사람이 공모하고 원고인리부권의집으로 달려와 무수란타하고도 부족하엿든지 그이튼날역시두번재 구타를 하얏승으로 이로인하야 원고리부권은 전신에타박상을입고 여러날동안 신음하든중 다음날이 산월이든태아를사산하엿다하야 방금강화경찰서의손에 엄중한 취조를밧고잇는중불일간 서류와가티 송국하리라한다(강화)

爆破作業中에 勞働者二名慘死

남포질을하는중간에 바위덩이가쩔어저서

전남목포 욱정고등녀학교(全南木浦旭町高等女學校)의 교본학길(橋木鶴吉) 석취공사장(石取工事場)에서 인부오명이작업중이명이 중상(重傷)을 당하야목포공립병원(木浦公立病院)에입원하야 유규치료중인바 그원인을드르면 지난이십륙일 오전열시경에 동공사장 (同工事場)에서제일회폭파작업(爆破作業)을맛치고 제이회폭파 작업을하든중동일오전열한시경에 그와가든참사가 생긴것인바중상자(重傷者)의씨명은 양동한호일(韓好一)(三)과마양동윤남광(尹南光)(二)이요그박게세명은무사하엿다한다(목포)

長豊炭坑 又復殺人

함남신흥군 가평면장풍리(新興郡加平面長豊里)에 잇는조선탄업주식회사(朝鮮炭業會社)에서경영하는 석탄광 (炭坑)에서는 또다시 탄항부의 살상사건이발생하엿는데 이제그자세한 내용을조사하건대 지난 십륙일오후두시반경에 본적신흥군 동상면광대리오구(本籍新興郡東上面廣大里五區) 현주동군가평면장풍리박모(加平面長豊里朴某)의집에 기숙하는박용준(朴用俊)(三)과 원적을평북녕변군독산면서흥리(寧邊郡獨山面西興里)에두고 현재탄광부근에거주하면서 탄광부로 잇는김치욱(金致旭)(三)과 원적을경긔도시흥군 (始興郡)에두고 역시탄광부로잇는한동순(韓東淳)(三)등세사람이제일호갱(第一號坑)에안저 굴의입구에서 빈차(空車)를타고 가다가 갑자기 차가전복되면서 승회부(乘廻夫) 박용준(朴用俊)은두시반후에 무참히 절명되고김치욱(金致旭)은 중상을 당하야 위독하다하며 한동순은경상(輕傷)을당하얏는데 그원인에대하야회사측의 말은 석탄흙실으려고굴로 들어가는 빈차는보통다섯하엇씩다는것이 항례인대당일은 아홉하고를날고들어가다가 중량이 과한까닭에급경사진데서 밋처 정지식히지못하고 그만전복된 것이라며하혹은그원인에 대하야 차가들어갈때에 『색리이』만 사용하고증긔(蒸汽)를 사용치안흔 까닭이라는데 회사측에서는 이것을부인하면서 책임을 회피하며 『마쉬바』(卷揚) 그권수로잇는황태윤(黃泰允)씨의 말에 의하면증긔를 사용치안흔것은 사실이나원래굴로 나려갈때에는 사용치아니하는 법이라하야 회사당국자의말과 황씨의 말이서로모순된다 그리고사망자의 장비(葬費)는 회사에서 담당하나위자료(慰籍料)에 대하야는주임(主任)이부재중임으로 아직알수업다한다 그런데이러한 참사사건(慘死事件)이 금번이 처음이아니라 종전에도 여러번발생한것임으로 일반은 탄광회사의무성의와 무책임함을 매우비난하는동시에 금후부터 크게주의하기를바란다더라

落籍식혀주엇더니 情男과携手逃走

『카페ー』의녀급사로잇다가 背恩忘德한一女子

시내삼판통(三坂通)에 거주하는자동차 운전수심수천차(深水淺次)(三)는 신정유곽의 (新町遊廓)창긔로잇는신정고도(新井コト)를 오백원을주고 락적(落籍)식혀서 얼마동안동거하다가 요사이 불경긔(不景氣)로 말미암아 운전수의수입도 천만못함으로지난 일월부터 부부(夫婦)가티벌어먹으라고 광화문통(光化門通)에잇는매야옥(梅野屋)카페에『웨잇트레스』로보냇더니 시내서대문뎡(西大門町)이정목에류숙하는 서본원포웅(西本原浦雄)(三)이와 련애하는사이가 되어서 남편이잇는일아중에 떠나는렬차로일본(日本)방면으로 도망한형적이잇슴으로 그남편되는심수는 경찰서에 수사원 搜査願)을제출 하고자긔의애인이 도라오기를 고대하며 고도(コト)의무정을탄식하고잇다한다

반다시 입으시오
우리二千万동포시여
우리손으로맨든
갑싸고, 모양조코, 또튼〃한
녀름옷감
해동저(海東苧)를
반다시입으시오
우리손으로맨든옷감을
입어야만우리도남과갓치
빗나게살수잇슴니다

東京麻絲白色黃色各番大特賣
舒川産業組合韓山苧發賣元
東京麻絲紡績株式會社朝鮮總代理店

海東木 海東緞 總發賣元 京城 興一社

근사한나진물건에、속지마십시요、값쌋은것이、싼것이안이외다、물건이조코갑이상당한것이싼것임니다、특히주의하시와꼭海東苧(해동저)라고쓴것을사십시요

001882

電話光化門一八七番
朝鮮日報京城販賣所

恩給 低利立替 京城櫻井町一丁目一番地 淸商會

最高級專賣自轉車
アスター號
ヱフケイ號
ケント號
ヱルジン號
ギヤヱム號
福壽號
デビソン號
發賣元 京城 ツリキ商會本店

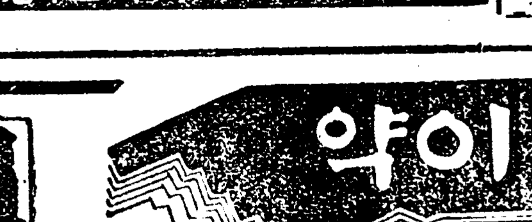

盛昌堂 京城公平洞九八 電光一八一 內科醫院

上海式

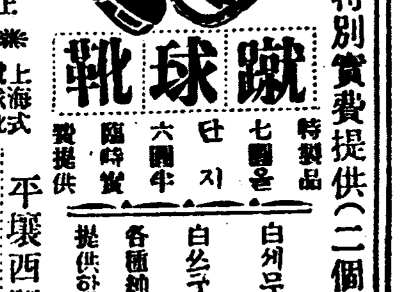

十足以上 一時注文 는送料 本店負擔

蹴球靴
上海式蹴球靴製造元
臨時特別實費提供(二個月間)
特製品 七圓을 단지 六圓半 臨時實費提供
白세무短靴 BA號九圓 八圓
白쓰구短靴 BA號六圓 五圓
各種紳士靴도一割引 提供함
平壤西門通 青年洋靴店 電話一一三〇番

總督認可 京城第一自働車學校
生徒募集入學隨意。學費低廉。前京城自働車講習所創立十週年實績에依하야昇格記念
校舍新築內容充實理想的設備新シボレー新フォードハップ入オンド其他數車臨大한實習場에서敎授함을보라二錢切手封入學則送呈(京城黃金町六丁目)訓鍊院前

腫氣에는이약
腫氣의第一藥
趙膏藥
效力第一!
歷史가긴趙膏藥은實노膏藥中에第一되는地位를占領하고잇스니그原因을맛는理由가어데잇슴니가? 效力的確한에잇슴니다
到處藥房과賣藥店에서팜니다
定價 五錢 十錢 二十錢

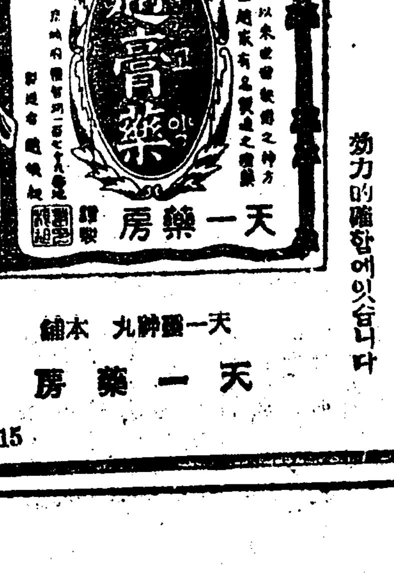

天一藥房 本舖 天一藥房 京城府鍾路 丸

4-115

當四月三十日(水曜)부터二大名畫大公開
유나이뎃드아지스會社超特作大映畫
不朽의大名畫 소렐과그아들 全十卷
巨匠하바드부래논氏畢生의大作品!
巨星H、B、와ー나ー氏主演
名花(아리스또이스氏)(안나큐니두소氏) 助演
天才미키ー막구반君
妖艶가머루마이아스氏
매도로얼드원會社超特作大映畫
不朽의寶玉篇 소문흔女子 全十卷
巨匠허리킹그스氏監督大作品
美姬노마달마치氏主演
美男질버ー드로랜드氏助演
市內 寶鍾洞 優美館 電話光三九五番

森信汽船出帆廣告
江華島線 毎日往復 金浦大明、高陽、江華草芝寄港
延安線 隔日往復 江華、喬桐、開城堂頭浦、延白
唐津線 月拾回出帆 星湖寄港
瑞山線 月六回出帆
牙山線 月九回出帆
富里浦線 月九回出帆 南陽、牛丸、荼山浦寄港
漢東、馬項、九陽島寄港
連絡荷物은本社陸送部仁川(?)운利用하시옵
各沿岸行帆船積荷도取扱
鐵道荷物取扱
森信汽船株式會社 仁川支店 電話一一六三 一二二
出帆時間은電話로照會하시옵

日本對中輸出 豫想以上의激減
打擊의反映을憂慮

(東京電) 中國의銀塊暴落으로 關稅換金單位의引上으로印度綿布關稅의引上으로此兩地에主要販路를가진 日本綿布輸出의衰況은 매우念慮되든事實에잇서그打擊은實數上에徐徐히나타나게되엿다 印度方面은引上關稅率을實施한以後아직日淺하야打擊程度도不明하나中國方面에는分明한反映的數字가現出한다 即上海綿布의大阪積出高는從來月一萬噸荷이엿스나海關稅換金率을引上한三月中旬以來에激減하야最近은月三四千噸으로低下하야五六割을減하얏다 勿論日本市場의綿布市價도昨年七八月에다가比하면約一割이나低落하얏슬뿐아니다中國에서의惡材料에對하야相救的作用을發揮할形便이나銀塊의暴落에依한中國商人의疲弊는從來의外로劇甚하기때문에在荷가잘賣買되지안코또季節的으로는夏物出盛期인四五月의交期에는더욱不振할것이事實이다 그前途의進行如何는關係業者의크게注目하는바이라더라

리問題는쉽지안는다더라

淸酢移入高 年額四萬八千圓

昭和四年中仁川을經由하야京城에移入된淸酢는約十七種인데七萬八千六百五十二升金額三萬五百七十七圓이오文酢의類는約八種인데一萬二千二百九十六個金額一萬七千三百二圓이라더라

麥粉混沌 一般賣氣減退

麥粉販賣組合의市價引上策도効를奏치못하야麥粉市勢는關門市場을中心으로하야各市場은다組合賣價를割하는바그主要한原因은
一、金融難에依한一部不良都賣商의投賣
二、組合外의小製粉業者의策動
三、組合反對都賣人의投賣等인데就中四、五月頃에는相當한投賣가잇는모양임으로組合에서는將來를爲하야此等投賣를放爲하는業者를膺懲하기爲하야近間에再次로値上을決行하고저한다 組合內의市況에逆行하야引上策을講함은不當한것이라하야相當한反對者가잇슴으로그成行에對하야는各方面에서크게注目하는바이라 此로因하야京城市中市勢도一般的으로買氣는減退하고市勢는겨우會社賣價를支持하는狀態이나絲마(?)는三圓六十六、七錢唱同格品製粉二號標는三圓六十一錢弱이라더라

絲價補償法 適用豫想 問題視치어

絲價安定補償法案의適用範圍가朝鮮의及한다는報에總督府는朝鮮蠶絲界의重大問題로 松村殖産局長은急據渡東하야中央要路와折衝에努力中인데大體로中央에서는發達의途中에잇는朝鮮을除外함은不合理하니當然日本延長을取할것이라하야朝鮮에서그

肥料界의混戰은 前途에益益激化
外安七割課稅를提唱

內外硫肥의混戰은逐日激化하야一時九十一圓擱의市勢는依然八十二、三圓으로暴落하고今後도아직續落傾向의現狀이니日本硫安界에는國産獎勵意味로洪水的으로流入하는外安에對하야七割課稅를提唱하게되엿다此에對하야外安輸入商側에서는産業合理化의今日에外安을防遏함은共鳴한다그러나現今國內의需給關係로보아日本朝鮮을通하는消費量約五十七八萬噸에對하야日本安의生産量은二十八萬噸이니差引三十萬噸內外는아직도外安의輸入으로充하는外에他道가업다所謂日本의肥料界는아직自足自給의域에達치못하얏슴으로此不足은外安에依함은不得已한結果이다그뿐아니라外安은獨逸兩國의主工業의副産物이오價格의低廉한外品에依하야比較的過高한肥料界를調節함은疲弊한地方農村의需給調節을意味하는것이니此際에前途도繼續하야日本肥料界는一層極端의販賣戰을示現하고市勢도生産費에갓갑게외지激落할듯이豫想한다더라

鮮運同友總會 今後方針協議

鮮運同友會에서는運合에對한同會今後의進行方針을決定하고兼하야過般來問題視되든同會會計檢査等에關하야協議하기爲하야五月五日午後一時부터明月館支店에서臨時總會를開催하기로되얏다한다

附議事項
一、會計檢査狀況報告의件
二、定期總會開催時日決定의件
三、其他必要로認하는諸案

東京麻絲 値下斷行 機業家에好評

昭和三年에東京麻絲株式會社가朝鮮總代理店을設置한以來帝國製麻東洋麻絲兩朝鮮支店及其他同業者間에非常한刺戟을與하얏다同社는다시本年에入하야他社와對抗上昨秋에比하면約一割五分乃至二割의値下를斷行하야卽四十番(一貫(百匁))十四圓六十番二十四圓內外로販賣함으로地方機業家間에는廉價로好評을是하고實行은漸增하는形便이다此로因하야他社는從來의販賣區域을侵害하야相當한打擊을受하는모양이라더라

無煙炭界不振으로 外炭課稅說擡頭
一般的으로供給過剩

本年의無煙炭界는未曾有의不振이다現在에東京에도萬噸、北隆八萬噸、名古屋의滯荷를有하고잇스나本年의日本移出은不振하야今日外지保山積出은鹹陽一千噸、三神洞七百噸뿐이다此原因은緊縮에依한消費節約과氣候關係인바當面의理由는供給過多에基因한것이다

此際의滯荷가八萬噸인데그中에도三井物産이所有한石炭이五萬噸이包含되어잇서目下에는雙方은서로協同의形式으로되어잇스나三井物産이炭價의低廉을利用하야投賣하게되니炭價는全部崩壞되어無煙炭界는非常한混亂에陷할줄로豫想한다그와가티無煙炭의過剩은炭商의不安뿐아니라無煙炭을原料로하는加工燃料界에도動搖를及케한다할아서此를그대로放任하게되면三井所有의石炭보다不利한立場에잇는朝鮮無煙炭도非常한苦境에至한다는意味에서無煙炭의不振은朝鮮産業의開發을沮害하는根源의問題等에도重大한關係가잇슴으로産業振興上으로보아매우考慮할事實이다

그리고또總督府가從來에取하야온無煙炭組合의組織에는充分한援助를與하지못할뿐아니라도리어炭業者의自由로온活動을阻害할것이나自體自律的施設이라고非難도한다할아서朝鮮無煙炭業者를救濟코저하면此際에國産品愛用과産業開發의趣旨로外國無煙炭에課稅하라는議論도最近朝鮮內의炭業者間에提唱된다一方日本炭業者間에는此說에對하야共鳴者도잇서將來外國無煙炭課稅問題는더욱問題化할듯하다

特産韓山苧 供給이不足
需要初期에벌서賣盡 今後價格도昂騰될듯

朝鮮의特産品인韓山苧는昨今需要期에入하야未曾有의形勢로賣行의好況을呈하야産地인忠南舒川産業組合에서도賣盡되어需給이不足한現狀이다此의主要原因은農村의疲弊와緊縮期에入하야一般農村의製出이不振함이니現今市中價는最低一定六圓에서最高十七圓을示하나今後에도더욱沸騰할듯하다더라

京城商議兩會

京城商議所에서는五月二日午後一時부터役員會를開하고「滿洲工業調査員派遣의件」에對하야協議하고右가終하면午後二時부터議員會를開하고左記事案에對하야協議할터이라한다

第一號 第十三回朝鮮商業會議所聯合會提出案에對한意見決定의件
第二號 來五月下旬大阪에서開催되는日本商工會議所臨時總會에關한件
第三號 滿洲商工業調査委員派遣의件

日紡績進出 아직豫想뿐

日本紡績會社의朝鮮進出說에對하야東洋棉花京城出張所에서는左와如히본다더라

우리에게는範圍內에서는將來의것은모르나現在에는各社가다그런計劃은업는듯하다我社의木浦土地買收云云은馬山의誤傳이아닌가馬山方面은目下整地中이다그리고朝紡의二萬錘增錘機五百臺增設은新規計劃으로旣定計劃의完成을指하는것이아닌가한다

下旬貿易 輸入超過 千二百餘萬圓

輸出 三千四百九十一萬七千圓
輸入 四千七百三十六萬七千圓
入超 一千二百四十五萬圓

銀行券發行週報

一、銀行券總發行平均高
自四月二十日至四月廿六日 九一、二一九、五六九圓
內譯
正貨準備發行平均高 四一、五二三、三七六圓
保證準備發行平均高 四九、六九六、一九三圓
二、週末銀行券發行高 九〇、九六九、四二八、圓七〇

綿布不況 都賣品價는 그三割低落

昨年來의旱水害로農作이不良하고또緊縮政策에依하야米價가低落하얏슴으로農村의疲弊는其極에達하고다시緩繁期에入하야販賣가不良함으로地方에서의注文은昨春에比하야約二、三割이나減少하얏다地方專門都賣者岡澤綿布商會及其他市內各都賣家는昨春에比하야二、三割의引下를斷行하고도賣行이不振하야苦痛을感하는바이나臨迫한端午를압두어서漸次好況을示할듯이豫想한다더라

非合陳情委員 一日에出發

非合同聯盟의政府陳情委員은渡東하기前에總督府에陳情總督을訪問하고種種陳情하엿는데五月一日午前十時發列車로一行左記八名은渡東하기로되엿다渡東後에는朝鮮中央協會拓務省其他各政黨要路를爲始하야政府에對하야

三菱會社에서 沿海州材輸入 平均價格은三四割廉

沿海州材는昨年三井物産日露木材보다低廉하야朝鮮內各地에販路를開한以來各關係方面에서는他品에比하야比較的割安으로相當히歡迎하얏스나本年은蘇에三菱이露國國營沿海州材買掘所인極東森林局에서本年一個年間에二百萬石의買材契約을締結하얏슴으로三菱의手로써朝鮮內에相當히輸入될터인데價格은朝鮮內材에比하야平均三四割이나低廉하다더라

不二興業 株主總會 年五分配當

不二興業會社에서는三十日午前九時三十分부터同社會議室에서第十六期定時株主總會를開催하니出席及委任株主合百五名이오此株數八萬五千九百二十株이엇다藤井社長이議長席에就하야第十六期營業報告貸借對照表財産目錄及損益計算書의承認을受하고利益金處分案도原案대로可決하고九時五十分에閉會하얏더라

◇利益金處分案
一金百八十萬五千三百九十二圓二十一錢 當期總益金
一金百五十二萬八千十四圓七十二錢 當期總損金
差引金二十七萬七千三百七十七圓四十九錢 當期純益金
外에
一金一萬三千百八十一圓卅三錢 前期繰越金
此內金二萬圓也 法定積立金
金五千圓也 社員退職慰勞基金
金二十五萬圓也 株主配當金(五分)
金一萬五千五百五十八圓八十二錢 後期繰越金
合計金二十九萬五百五十八圓八十二錢

又取締役木村雄次氏監査役高田兵次郎氏는任期滿了로改選한結果重任하게되엿더라

特殊通常郵便增

京城郵便局의客年十月부터本年三月外지六個月間에取扱한特殊通常郵便物은引受十三萬七千三百二十六萬、配達는二十四萬七千八百六十二通이니此를前期에比하면引受로는五十六萬、配達도는一萬七百九十九通을各各增加하얏다더라

日用品市價 四月中에

京城公設市場四月中의日用品價는三十三種中最高六割二分이나主要한것은左와如하더라

丸麥 一키로 一五四 一五三
押麥 同 一五三 一五三
角砂糖 一箱 一三六 一五
根炭 一俵 一三五 一五五
白炭 同 一、〇五〇 一、一〇〇
蔥 一〇〇匁 一五 一五
筍 同 一〇五 一五

各銀行爲替 受拂激減
受七千五百萬圓 拂八千二百萬圓

朝鮮內各種銀行의二月中爲替受拂高는受口數는八萬八千四百九十五口이니前月의十一萬三千九百八十一口에比하야一萬五千四百二十口를減하얏고金額은七億三千二百二十萬四千圓이니前月의一億二千七百餘萬圓에比하면二千五百十四萬三千圓을激減하얏스며拂口數는八萬百七十一口이니前月의十一萬一千五百十四口에比하야三萬二千六百七十一口를減하고金額은八萬二千萬圓이니前月에比하면一千五百五十萬圓을減少하얏다其內譯을見하면鮮內受는五萬九千四百十三萬三千圓、對日本受는二萬六千五百二十一口、六千三百三十三萬五千圓、海港受一千七百九十萬七千圓、滿洲及其他百二十八萬四千圓이라한다

朝郵株主總會 恩田社長引退

朝鮮郵船에서는二十五日午后一時부터第三十六回定時株主總會를開催하고左의議案을附議하얏더라

一、第十八期後半年度營業報告書、損益計算書、貸借對照表財産目錄承認의件
二、別途積立金處分及同半年度利益金處分案決議의件
三、取締役大池忠助氏死亡에對하야補缺選擧의件
四、取締役野村治一良氏辭任及取締役恩田銅吉、監査役山口太兵衞、監査役岡田永太郞諸氏任期滿了後任選擧의件
五、前取締役大池忠助、野村治一良兩氏에게功勞金贈呈의件
六、定款變更의件
定款第七條第十八條를左와如히改正함

第七條 本會社의公告는本店所在地의管轄裁判所가公告를揭載한新聞紙中에一以上에此를揭載하기로함

第十八條 本會社는每年四月一日及十月一日부터定時株主總會終了日外지株式名義의書換을停止함 臨時株主總會에通知를發한日부터其總會終了日外지亦同

一號二號案可決、三號四號案은一括하야上提하야議長指名으로一任한結果 取締役、大池忠助氏의後任은小畔四郞氏野村治一良氏의後任은森辨治郞、岡田永太郞氏의後任은山口太兵衞氏重任、岡田氏의後任은松原孝久郞氏로決定

五號案은別途積立金으로支出하기로하고新取締役에게一任、六號案을可決하고一時四十五分에散會하얏더라

利益金處分案
前期繰越金 一、六三〇圓
當期利益金 一九、八七一
別途積立金 五〇、〇〇〇

日本直通의 空輸業績 郵便物이激增

日本航空會社에서는旣報와如히四月一日부터朝鮮日本의連絡直通開始에伴하야從來의隔日飛行을日曜를除한外에每日航空하기로되엿다此結果京城營業所의四月一日以降二十六日外지의乘客人員은一月一日부터三月末日外지의變更前三四月間發着合計人員百五十二人에比하야其半數以上의九十二人을算하야매우好成績이다又郵便物로는三月中은第一種郵便七十九通二種十八通三種乃至五種三通特種이二通이다合計百二通이엇스나四月一日부터二十六日外지第一種六百二十二通二種百十六通三種乃至五種十四種特殊十八通이요또小包가十二個各航空郵便이오京城中에航空便은一千二千七百이오三個月間에京城에서不過하얏다그리고또正行乘客이一人도업섯슴에比하야四月에入하야는六人의數字를示하얏다그乘客數는左와如하다더라

◇一月一日부터三月末日外지
(京城發) 大連行三四人 平壤行三六人 新義州行三人 釜山行 一
(京城着) 大連發三九人 平壤發三〇人 新義州發八人 釜山發 二人
合計 一五二人

◇四月一日부터廿六日外지
(京城發) 大連行 七人 平壤行 七人 大邱行 四人 東京行 五人 平讓行 一八人
(京城着) 大連發 十六人 平壤發 一〇人 大邱發 一人 東京發 一人 平讓發 廿二人
合計 九十二人

全朝鮮主要驛 兩派의勢力比較
通運側에서發表

合非兩派의參加不參加店數의報告는合同調節當時의店數에比하야顯著히달으나그리되어兩派勢力의比較가不確實함은一般業者의去就를躊躇케하는바이다二十七日運合反對同盟大會의席上에서通運의登住氏가發表한全朝鮮主要驛二十五驛及四十驛의合非兩派의店數及業績比較에依하면

驛名	參加	業績(割)	不參加	業績(割)
釜山	六	三、	二四	七、
大邱	一二	三、五	一四	六、五
金泉	二	三、	四	七、
大田	四	三、五	六	六、五
鳥致院	四	三、	四	七、
天安	一	六、	二	四、
水原	一	二、五	二	七、五
龍山	五	五、	一	七、
京城	一三	二、五	四一	七、五
上仁川	六	四、	六	六、
仁川	一七	三、	一七	七、
開城	〇	〇	六	一、〇
沙里院	二	一、五	二	八、五

朝窒과興電 電力需給協定
期限五個年間

朝鮮窒素肥料株式會社와大興電氣株式會社成興支店과의電力需給에關하야는兩者의見解가一致되지안앗스나兩社의誠意잇슴으로兩社責任者는懇談信에招致하고協議케한結果左記와如히協定이成立되엿더라

一、契約期間 發電開始日부터滿五個年間(五個年後에兩社가再議할것)
二、最大電力 初年度 五〇〇「키로왓트」(第二年以後의最大電力에對하야는前年度의實績에依하야兩社가協議한後에決定함)
三、賣電電量 初年度 年二〇〇「키로왓트」(第二年以後는前年度의實績에依하야兩社가協議한後에決定함)
四、電力料金 一「키로왓트」時에對하야金二錢五厘또大興電氣株式會社成興支店은此를機會로하야一般電燈電力料金을値下하기로目下申請中이라한다

開原取引所 四月末受渡

開原取引所四月末限錢鈔受渡高는金票二萬圓前限에比하면二十一萬七千圓이減少하얏다標準價는八千八百二十五圓이며前限에比하면二十九圓六十錢高이다

株式 又復惡化

市勢와商況 (三十日)

大洋新 實價公演 十七外三新二 東永
金新 實價石炭 二〇
實價 錦繪 一三
新日 外四 新 一〇

前場又落 今朝前新은休前場

低價로下放大引되엿슬니어東京은立會延刻을報하고大阪地는大新四十七圓三十錢으로休前보다二十錢高이나鐘新은九十錢低日은二十錢低東新은一圓二十錢低인八十八圓七十錢을入하야當地錢에場은始하야低價五十錢外지잇다가假地大引小高로九圓二十錢에堅强히大引되고京取는不變인十六圓八十錢大新은五十錢低인四十七圓의各步一本式잇섯고其他株는賣買가無하얏다

	京城 今日後引	前日比較	大阪 今日後引	前日比較
京取	一六八〇	一一	[illegible]	[illegible]
大新	[illegible]	[illegible]	[illegible]	[illegible]
鐘新	[illegible]	[illegible]	[illegible]	[illegible]
日產	[illegible]	[illegible]	[illegible]	[illegible]
東新	[illegible]	[illegible]	[illegible]	[illegible]

後場惡化 前場大引은少히返

民氣味더니後場은商狀又復惡化하야東西市場의諸株一齊一段低移로當地도東新八十八圓八十錢인前引보다四十錢低로寄附되後東西市場의一層低移를入하야八十七圓六十錢의新低價도急落大引되고京取는依然頑强不變으로十六圓八十錢에大引되고大新은八十四圓七十錢의大引一本이엇스며鐘新은七十五圓五十錢寄一本朝紡은二十三圓三十錢安取는八圓三十錢各一本으로오래간만에賣買가잇섯더라

後場諸株步調

▲京取 一六八〇
▲東新 八七六〇
▲大新 八四七〇

落潮尙不熄 京取獨超然

▲鐘新 七五五〇
▲大新 [illegible]
▲東新 [illegible]
▲安取 八三〇

昨今의株式은逐日低落步調를續하야新低價가出한다再昨後場東西市場과當地에도新低價를見케하더니今朝에至하야는又復新低價의出現을보앗스며東西市場이다荒凉한感을見케하는바이다 또低落이無한은아직도底入의時期에達치못한것이니아直三十九億圓以上으로든三十億圓外지落한것을見하면不景氣가宏大함을知할지니오株式이日本의金解禁의超過額은三四月上旬에一時的奴隸로서로百萬圓의出超를見한後中旬에는一千五百萬圓의入超로이오下旬에는一千二百萬圓의入超를顯示하야正貨는益益流出되리라함으로通貨의收縮에因한不景氣

株界 六感

◇ 古人이智하며衆口에는金石도녹는다하드니株界에從事하는人은皆曰七十圓은맛치모르나적어도九十圓은割下하리라하더니
◇ 衆口에녹엇는지大勢의所使일지其原由는只今에알수업나畢竟은九十圓臺를割下하고도軟風尙不熄
◇ 近日가튼民價도無히日復日下勢로轉하야은買方이아직米價를두고一氣投出치안는外라
◇ 病勢는切開치안코는根本的治療는못하는것이니時勢도斷然한硬派가斷念投出하야所謂「灰汁拔」이잇서야할모양
◇ 現今의圓形勢가아직도不良한狀態로何等硬派에有利할材料를認키難하니當分은百圓회가臨時天非인듯?
▲그러나時勢는神秘的으로人氣의裡面을가는일이每多하니萬人總悲觀인此時突込買키도危險

는去益深刻하여짐을따라株式의恢復은困難할것으로推測되나特勢는神秘的으로先走함이多한바正貨流出等의惡材料도豫期한것으로旣히時勢에含入되엇다볼수도잇슴으로今後大勢不振이나當分間은意外로反撥할는지도알수업다

또株界의通說로는今後株價의大勢는다시大勢되여쓰나從來로는不景氣로因하야一般이不振할것이라 日本의株式은京取株도以上과如히不景氣가續하는바이라

東京新東 前場은休會

(大阪電) 東京新東은今朝休會하고午後一時부터立會되엇다 合成立說이進行되어前場은休會

	今日止價	前日止價	比較
仁川	[illegible]	[illegible]	[illegible]
大阪	[illegible]	[illegible]	[illegible]
東京	[illegible]	[illegible]	[illegible]
兵庫	[illegible]	[illegible]	[illegible]

期米 俄然上放

前場突高 兩昨後場阪地二十圓

七圓十一錢止와共히二十五圓一十六錢에場을止한當市場은一休今朝에入하야阪地初付二十七圓二十八錢인十七丁突高를報하고二十五圓三十五錢인十二丁高로場을始한後阪地二十一錢外의反落을受하고三十一錢外지小弛하엿다가阪地의稍漸高로結局三十四錢에納會하고右와同五十五錢에頑强히納會하엿다

賣方整理로 月末益益高調

新限六限의發會價인二十四圓七十二錢을最低로賣場硬派의雪辱的買物이簇出하야發會當日에五圓二十錢臺로奔騰한後一時强保勢를維持하다가更히六十錢臺로繼騰하엿섯다大體當地市場은地場筋의絶對買持로其後阪地二十七圓〇臺로低落향을임아도한五圓〇臺로低移하엿스나地味는依然堅調를示하는데

米豆餘話

◇ 最後一場인今日에入하야各地共히一時硬派의買策하엿다本實的? 一時的?
◇ 아직도持越할材料가업서여地場筋이買憑한하엿는데
◇ 何如間客月末에는敗退重한돈마는地場筋이本月末에야雪辱을하는군
◇ 그러나財界가依然不振하고株價가漸落하는此際에米만의高調를畢竟한다는것은不自然이아닌가?
◇ 米만의獨特한事情이잇다할지라도現境의不良을遺하고絶對買方針을固執하는것은經濟大勢의逆順이이엇다
◇ 新甫七限이發會한後一時强調를調節할는지는疑問이나「모도리」賣가正則일듯

阪仁稍에對한 兩派의觀測

적어도三百丁內外의開稍가될阪仁의稍는本月에入한以來一個月間을두고二百丁乃至百八九十丁의稍를示하여왓다此에對하야軟派는更히稍韓을豫期하야稍이不合理의堅調를保하는것이어서로부터만사正當한範圍內에서擴稍될것으로豫期하나그러나硬派는白三年繼續의凶作인朝鮮米의事情과古米의拂底는勿論新米에잇서서도農家의出廻가거의一巡한觀이잇스며日本의移出모凶作의米로서旣히四百萬石에達하야前途需給이不安의嫌이업지아니할으로二百丁以上의開稍는업슬것이라고한다果然何者의主張이當을得할는지는疑問이나朝鮮米의現象으로보다면更히崩落을許할만한特殊材料가업슬으로아이라고한다

新甫發會豫想 四五十丁內外?

明一日에發會될新甫七限은一個月金利倉庫料二十五錢外遞價十五錢合計四十錢임으로月末買氣의旺盛함을보아四五十丁上稍로發會될이라는豫想說이多하더라

歲入豫算減少 一千九十二萬八千圓

(東京電) 二十八日衆議院에配付된昭和五年度歲入豫算에外國稅收入豫算은一千四百五十二萬四千圓인데前年度豫算에比하야一千九十二萬八千圓의激減을示하얏고그重要한減少稅은左와如하다(單位千圓)

地租減 一、七七七
營業收益稅 一五九
所得稅 一、八六二
酒稅減 三五、六四五
印紙收入減 三二一
森林收入減 二〇七六
事業益金減 七五

正米 大體保合

◇仁川小捻=今朝도川廻가引續稀少하고期米의小捻을入하야市況은高値에는無付賣도稍하고上向이나高値에는稍付買가無히必需筋手當買에不過하며相場은石拔三等二十四圓六十錢四等二十四圓二十錢으로各品共二十錢高唱이엇다

◇群山小落=本朝는廻着二斷兒으로賣方의賣氣도强하고日本으로서의買注도留戟이지스며氣配는依然不變으로見送이고氣配로相場은三等二十四圓五十錢四等二十四圓八十錢假값로石拔三等二十四圓八十錢假값이엇다

◇大邱不變=天候陰晴하야引續入荷皆無로在庫薄의關係로賣方의賣念에買方의腦도弱하나移出不振으로氣配는依然不變이나此地場神力二十四圓丁의不變唱으로賣買閑散하엿다

◇釜山弱保=休日後今朝는出廻二千三百叺으로昇筋並精米廠筋의買가相當히잇섯스나日本의注가不振하고氣配는弱保이며相場은三等十錢高인二十四圓二十錢四等二十錢低인二十四圓丁唱으로朝米二千九百餘

◇木浦保合=天候不良의本朝는產地의出廻가少量으로賣物도적으며市中은月末關係上買手의傍觀으로賣買皆無이고相場도그다지不變이나角七石拔三等二十四圓六十錢四等二十三圓八十錢假値이엇다

京城手形交換 (三十日)

枚數 一、八八四・六三八・六五三 [illegible]
金額 二・五五・七七三 [illegible]

朝鮮銀行券 (三十日)

[illegible]

日本銀行券 (三十日)

[illegible]

日本金利 (三十日)

[illegible]

對外爲替 (三十日)

[illegible]

海外經濟 (三十日)

[illegible]

고무原料市勢

[illegible]

株式 市場表

京城短期 (三十日)

[illegible]

京阪短期賣買高

[illegible]

大阪短期

[illegible]

東京短期

[illegible]

東京現株前場

[illegible]

大阪長期

[illegible]

大阪短期步調

[illegible]

京取主要株取組

[illegible]

代引算定日步 (三十日)

[illegible]

大阪綿糸

[illegible]

大阪綿花

[illegible]

橫濱生糸

[illegible]

大阪砂糖

[illegible]

海外砂糖

[illegible]

滿洲各地商況

[illegible]

安東取引所株

[illegible]

滿洲取引所株

[illegible]

鐵平綿布時勢

[illegible]

奉天

[illegible]

期米 市場表

仁川期米 (三十日)

[illegible]

大阪期米

[illegible]

東京期米

[illegible]

各地期米

[illegible]

仁取各限錢合

[illegible]

大阪市中在米

[illegible]

延取

群山

[illegible]

大邱

[illegible]

釜山

[illegible]

京城正米

[illegible]

仁川正米

[illegible]

仁川大豆

[illegible]

群山廻着米

[illegible]

京城綿糸布時勢

[illegible]